دوشنبه ۲۹ تیر ۱۴۰۵
۵ صفر ۱۴۴۸ • شماره ۶۲۱۴
۸ صفحه • سال سی و هفتم
روزنامه قیمت ندارد • بهاء چاپ: ۵۵۰۰۰ تومان

اولین روزنامه همدان مرکز همه ارزش‌های تمدنی ایران
www.hegmataneh-news.ir

هگمتانه

شکار ام‌کیو۹ در همدان

سامانه‌های نوین پدافند هوایی ارتش در همدان یک فروند پهپاد آمریکایی ام کیو ۹ را منهدم کردند.
عصر یکشنبه یک فروند پهپاد آمریکایی ام کیو ۹ به وسیله سامانه‌های نوین پدافند هوایی ارتش توسط کارکنان منطقه پدافند هوایی غرب همدان در حوزه تحت مسؤولیت هدف قرار گرفت و سرنگون شد.

دیدار خانواده شهدای مدرسه شجره طیبه میناب با مدیر منطقه سه شهرداری همدان

بازدید خانواده شهدا از یادمان میدان پروانه‌های میناب

۲

محسن چاوشی صادق آهنگران دوران ماست

۵

کارت‌های ایران برای بی‌اثر کردن محاصره دریایی

۷

درس‌های فراموش‌نشدنی

۷

سردار عبداللهی: نیروهای مسلح به هرگونه وحشی‌گری پاسخی ویرانگر می‌دهند

۷

خریداری ۴ همت گندم توسط تعاون روستایی همدان

هگمتانه، گروه خبر همدان: مدیر تعاون روستایی همدان از خرید تضمینی چهار همت محصول گندم از کشاورزان و گندم‌کاران این استان توسط تعاون روستایی خبر داد.

به گزارش هگمتانه، مسعود اکبری اظهار کرد: هم‌زمان با آغاز برداشت گندم و آغاز رسمی فعالیت مراکز خرید استان همدان، از ۱۰ تیرماه تا روز شنبه ۲۷ تیر ۸۲ هزار تن گندم به ارزش چهار همت توسط مراکز خرید تعاون روستایی استان خریداری شده که در این رابطه همچنان خریداری گندم از گندم‌کاران استان تا پایان برداشت گندم ادامه دارد.

وی تصریح کرد: از ۸۲ هزار تن گندم خریداری شده توسط تعاون روستایی استان، تاکنون ۳۰ هزار تن آن به انبارهای و سیلوهای تعاون روستایی حمل شده است.

مدیر تعاون روستایی استان همدان گفت: در سال گذشته ۴۱ مرکز مربوط به تعاون روستایی استان خرید تضمینی گندم کشاورزان را برعهده داشتند که در سال‌جاری نیز همین تعداد مرکز خرید برای خرید تضمینی گندم کشاورزان اختصاص داده شده است.

اکبری با بیان اینکه هر ساله ۵۰ درصد خرید تضمینی گندم استان همدان توسط مراکز خرید تعاون روستایی استان انجام می‌شود، خاطرنشان کرد: بر اساس پیش‌بینی جهاد کشاورزی استان، در سال‌جاری استان همدان دارای ۴۰۰ هزار تُن خرید تضمینی گندم خواهد بود که با تحقق این پیش‌بینی به‌طور قطع از این میزان خرید گندم، ۳۰۰ هزار تُن آن توسط مراکز خرید تعاون روستایی استان انجام خواهد شد.

به نقل از ایسنا، اکبری گفت: در سال گذشته ۲۱۶ هزار تُن گندم توسط مراکز خرید تعاون روستایی استان همدان از گندم‌کاران خریداری شده است.

خط آزاد

- آیت‌الله شعبانی نماینده ولی‌فقیه در استان، حمید ملانوری استاندار همدان و جمعی از مسؤولان، با حضور در دفتر نماینده ولی‌فقیه در استان، با خانواده‌های معظم شهیدان زینب مکی‌زاده و ستایش علی‌حسینی از شهدای مدرسه شجره طیبه میناب دیدار کردند.
- حجت الاسلام علی‌اصغر گرجی، مدیرکل تبلیغات اسلامی استان همدان، گفت: در راستای هماهنگی‌های فرهنگی انجام‌شده مقرر شده است که امسال خط محتوایی پیاده‌روی اربعین بر اساس طرح «زندگی با آیه‌ها» تدوین شود.
- سردار حسین نجفی فرمانده انتظامی استان همدان گفت: گذرنامه طی ایام اربعین در کمتر از چند ساعت صادر می‌شود.
- عباس صوفی، نماینده مردم همدان و فامنین در مجلس شورای اسلامی از پیگیری راه‌اندازی رشته پزشکی دانشگاه آزاد اسلامی همدان خبر داد.
- بنا بر اعلام معاونت بهداشتی دانشگاه علوم پزشکی همدان، سالانه حدود ۳۰۰۰مورد جدید سرطان در استان شناسایی می‌شود؛ یعنی به طور میانگین، روزانه ۸ همدانی با این بیماری روبه‌رو می‌شوند. مهم‌تر از آن، مسؤولان حوزه سلامت هشدار داده‌اند که روند بروز سرطان در همدان رو به افزایش است و این روند در سال‌های آینده نیز ادامه خواهد داشت؛ به‌ویژه در سرطان‌های پستان، روده بزرگ، مثانه و پروستات.
- غلامرضا کلوندی، سرپرست دانشگاه علوم پزشکی همدان از اجرای برنامه پزشک خانواده در مناطق شهری کبودراهنگ به عنوان آزمونه کشوری خبر داد و گفت: در این طرح، هر سه هزار نفر زیرپوشش یک تیم سلامت قرار می‌گیرند و مراجعه به پزشکان متخصص تنها از طریق نظام ارجاع انجام خواهد شد.
- مرکز پژوهش‌های مجلس در گزارشی اعلام کرده که در جنگ ۱۲ روزه در کل کشور ۲۱ هزار و ۶۸۴ مورد ازدواج ثبت شده، آماری که نسبت به بازه زمانی مشابه سال ۱۴۰۳، ۲۰٫۹ درصد رشد یافته است.
- رضا کنگری رئیس اتحادیه بنکداران مواد غذایی از کاهش ۲۰ تا ۲۵ درصدی قیمت برنج ایرانی و حبوبات در بازار به دلیل افزایش عرضه و شروع فصل برداشت محصولات خبر داد.
- ستاد نوسازی ناوگان و اسقاط خودروهای فرسوده، با صدور اطلاعیه‌ای خطاب به متقاضیان واردات خودرو و عموم مردم، نسبت به سوءاستفاده برخی شرکت‌ها از نام این ستاد هشدار داد. بر اساس این اطلاعیه، چهار شرکت ممتاز ایرانیان، مارال تجارت آراز (گلوبال بور آسیا)، اعیان تجارت ارس و اعیان تجارت گلوبال تبریز هیچ‌گونه دسترسی یا مجوزی برای انجام فرآیندهای مرتبط با سامانه اسقاط خودروهای فرسوده و نوسازی ناوگان حمل‌ونقل ندارند.
- مردم دوستدار ولایت در میهن عزیزمان با برپایی حدود سه هزار موکب، نزدیک به پنج درصد از خدمات‌رسانی به زائران اربعین را برعهده دارند و در کنار آن، بیش از ۷۰ هزار موکب عراقی نیز میزبان اصلی این اجتماع عظیم هستند.
- شرکت رسانه اجتماعی دونالد ترامپ مشغول بررسی دریافت ماهانه تا ۱۰۰ هزار دلار از معامله‌گران وال‌استریت و شرکت‌های سرمایه‌گذاری در قبال دسترسی سریع‌تر آنها به پست‌های ترامپ در سکوی تروث است.
- در ۱۰ ساله منتهی به ۲۰۲۵ هم‌زمان با اوج تحریم‌ها تولید گاز ایران دو برابر متوسط جهانی رشد کرده است.
- اقدام سازمان امور مالیاتی و وزارت اقتصاد در ۱۰۰ روز نخست سال ۱۴۰۵، موجب استرداد بیش از ۲۵ هزار میلیارد تومان مالیات بر ارزش افزوده به تولیدکنندگان شد.
- مصطفی مافی رئیس پارک فناوری اطلاعات و ارتباطات اعلام کرد: بر اساس اظهارنامه‌های رسمی شرکت‌ها در سال ۱۴۰۳، محصولات فناورانه تولیدشده توسط شرکت‌های عضو پارک موجب ۹۲ میلیون دلار صرفه‌جویی ارزی برای کشور شده است؛ چرا که این محصولات در شرایط عادی باید از خارج از کشور وارد می‌شدند. تمامی این آمارها بر پایه اظهارنامه‌های رسمی شرکت‌ها و اسناد مالی قابل استناد تهیه شده و از این نظر کاملاً قابل دفاع است.
- محمد زینلی رئیس اداره بیماری‌های زئونوز وزارت بهداشت با اعلام افزایش ۸ تا ۱۰ درصدی گربه‌گزیدگی در سال ۱۴۰۴، و با بیان اینکه سگ‌ها همچنان عامل ۸۰ درصد موارد ابتلا به هاری در کشور هستند، تأکید کرد که مردم باید هرگونه حیوان‌گزیدگی را یک اورژانس پزشکی تلقی کنند و سریعا برای دریافت خدمات رایگان پیشگیری به مراکز ضدهاری مراجعه کنند.

نماینده ولی‌فقیه در استان همدان در آئین تجلیل از خانواده‌های معظم شهدای مدرسه میناب:

حادثه مدرسه میناب آزمونی بزرگ برای وجدان‌های بیدار

هگمتانه، گروه خبر همدان: نماینده ولی‌فقیه در استان و امام جمعه همدان با تأکید بر اینکه شهادت مظلومانه دانش‌آموزان مدرسه میناب به معیاری برای شناخت وجدان‌های بیدار تبدیل شده است، گفت: این جنایت بزرگ، پوچ بودن ادعاهای تمدن غرب و مدعیان بین‌المللی حقوق بشر را به جهانیان ثابت کرد و نقاب از چهره آنان برداشت و رسوایشان کرد.

به گزارش هگمتانه، آیت‌الله حبیب‌الله شعبانی روز یکشنبه در آئین تجلیل از خانواده‌های معظم شهدای مدرسه میناب، ضمن گرامیداشت یاد و خاطره شهدای دانش‌آموز، اظهار کرد: حادثه‌ای که برای دانش‌آموزان مدرسه میناب رخ داد، آزمونی بزرگ برای وجدان‌های بیدار در سراسر جهان بود.

امام جمعه همدان با اشاره به اینکه این دانش‌آموزان با شهادت خود به شاخصی برای تمایز حق از باطل تبدیل شدند، افزود: اگر کسی در دنیا ادعای حقوق بشر و دغدغه‌مندی دارد، باید در برابر این جنایت موضع بگیرد.

وی اظهار کرد: شهادت این کودکان معصوم، سندی بر رسوایی ساکنان جزیره بدنامی است که در زمان وقوع این جنایت، سکوت اختیار کردند و هیچ صدایی از آنان شنیده نشد.

نماینده ولی‌فقیه در استان همدان با بیان اینکه روایتگری این جنایات وظیفه‌ای همگانی است، تصریح کرد: باید این وقایع برای مردم دنیا بازگو شود تا ماهیت واقعی دشمنان بیش از پیش روشن گردد.

امام جمعه همدان با بیان اینکه برخی چهره‌ها به تازگی یادشان افتاده که در رابطه با جنگ صحبت کنند، گفت: باید از این افراد پرسید که کجا بودند آن زمانی که مادران و پدران داغدار در پی فرزندان خود بودند و فریاد مظلومیتشان به گوش می‌رسید؟

آیت‌الله شعبانی با تأکید بر اینکه خون این شهدا هرگز پایمال نخواهد شد، خاطرنشان کرد: انتقام خون این عزیزان تنها در میدان نبرد نیست؛ بلکه رشد، تحصیل و موفقیت هم‌کلاسی‌ها، خواهران و برادران این شهدا، خود بخشی از مسیر انتقام و تداوم راه آنان است، دیدن این فرزندان که با صلابت در مسیر علم‌آموزی گام برمی‌دارند، نویدبخش عاقبت‌بخیری و شکست دشمنان است.

امام جمعه همدان در بخش دیگری از سخنان خود به سابقه ایثارگری استان همدان اشاره کرد و با بیان اینکه جمع زیادی از شهدای این دیار در سن زیر ۱۸ سالگی در جبهه‌های حق علیه باطل به افتخار شهادت نائل شدند، گفت: استان همدان مفتخر به تقدیم یک هزار و ۴۰۰شهید زیر ۱۸ سال در دوران دفاع مقدس است.

به نقل از ایرنا، آیت‌ا... شعبانی بیان کرد: شهدای اخیر نیز نشان دادند که این مسیر ایثار و شهادت، همچنان در میان کودکان و نوجوانان ما زنده و پویاست.

دیدار خانواده شهدای مدرسه شجره طیبه میناب با مدیر منطقه سه شهرداری همدان

بازدید خانواده شهدا از یادمان میدان پروانه‌های میناب

هگمتانه، گروه خبر همدان: خانواده شهدای مدرسه شجره طیبه میناب با مدیر منطقه سه شهرداری همدان دیدار و از یادمان شهدای میدان پروانه‌های میناب بازدید کردند.

به گزارش هگمتانه، در راستای تکریم مقام شامخ شهدا و پاسداشت فرهنگ ایثار و شهادت، خانواده معظم دو شهید مدرسه شجره طیبه میناب به نمایندگی از خانواده‌های این شهدای والامقام، با حضور در شهر همدان از یادمان شهدای مدرسه شجره طیبه میناب واقع در میدان پروانه‌ها بازدید کردند.

در این برنامه، خانواده‌های معظم شهدا با همراهی فرماندار همدان، فرمانده سپاه ناحیه همدان و مدیر منطقه سه شهرداری همدان ضمن حضور در محل این یادمان، با قرائت فاتحه و ادای احترام، یاد و خاطره شهدای مظلوم مدرسه شجره طیبه میناب را گرامی داشتند و از اقدام ارزشمند شهرداری همدان در طراحی و اجرای این یادمان فرهنگی و ماندگار قدردانی کردند.

در ادامه، خانواده‌های معظم شهدا با حضور در دفتر علی طهماسبیان، مدیر منطقه سه شهرداری همدان، با وی دیدار و گفت‌وگو کردند. در این نشست که با حضور فرمانده سپاه ناحیه همدان برگزار شد، بر ضرورت زنده نگه داشتن فرهنگ ایثار و شهادت، تبیین آرمان‌های شهدا و انتقال ارزش‌های والای انقلاب اسلامی به نسل‌های آینده تأکید شد.

طهماسبیان، مدیر منطقه سه شهرداری همدان، در این دیدار خدمت به خانواده‌های معظم شهدا را افتخاری بزرگ برای مجموعه مدیریت شهری دانست و اظهار کرد: احداث یادمان شهدای مدرسه شجره طیبه میناب در میدان پروانه‌ها با هدف پاسداشت یاد و خاطره شهدای مظلوم این حادثه و ترویج فرهنگ ایثار و مقاومت انجام شده و شهرداری منطقه سه همدان همواره خود را متعهد به صیانت از ارزش‌های والای شهدا و ترویج فرهنگ ایثار و شهادت می‌داند.

به نقل از روابط عمومی شهرداری منطقه سه همدان، این دیدار در فضایی صمیمی و معنوی برگزار شد و خانواده‌های معظم شهدا ضمن ابراز خرسندی از اجرای این یادمان، از اهتمام مجموعه شهرداری همدان، به‌ویژه شهرداری منطقه سه، در تکریم مقام شامخ شهدا و زنده نگه داشتن یاد و خاطره آنان تقدیر و تشکر کردند.

آغاز طرح «جوان‌ها» در ۵۰۰ مسجد همدان

هگمتانه، گروه خبر همدان: فرمانده سپاه انصارالحسین(ع) استان همدان گفت: در ۵۰۰ مسجد استان، طرح «جوان‌ها» آغاز شده که این مساجد به‌عنوان الگو فعالیت می‌کنند و قرار است سایر مساجد نیز از این الگو پیروی کنند.

به گزارش هگمتانه، سردار حسین زارع‌کمالی روز یکشنبه در قرارگاه ملی مسجد با اشاره به برنامه‌های سپاه و بسیج برای تقویت نقش مساجد در محله‌ها افزود: هم‌زمان با روز جهانی مسجد، یک هزار و ۵۹۲ خدمت در مساجد استان با محوریت پایگاه‌های مقاومت بسیج اجرا می‌شود.

وی ادامه داد: در برخی کمیته‌ها به دلیل شرایط موجود، امکان دعوت از همه دستگاه‌ها فراهم نبود و برای پیشبرد امور، نیاز به هماهنگی و امضای تفاهم‌نامه با دستگاه‌های موردنیاز وجود دارد.

وی اظهار کرد: در دستورالعمل‌ها برخی دستگاه‌ها پیش‌بینی شده‌اند و برای برخی دیگر نیز نیاز به اخذ مجوز و همراهی بیشتر وجود دارد تا بتوانیم کار را در شهرستان‌ها به‌صورت منسجم پیش ببریم.

فرمانده سپاه همدان با بیان اینکه با مساعدت استانداری و دستگاه‌های اجرایی، زمینه اجرای برنامه‌های مشترک فراهم شده است، گفت: در حوزه بانوان و برخی دستگاه‌های دیگر نیز به همکاری و مصوبه لازم نیاز داریم تا تفاهم‌نامه‌ها در همین هفته آماده و احکام مسؤولیتی صادر شود.

سردار زارع‌کمالی ادامه داد: همچنین حدود ۳۰۰ مدرسه با محوریت مسجد در حال آغاز فعالیت هستند که در آنها علاوه بر برنامه‌های معرفتی، پشتیبانی‌های جسمانی و مهارتی نیز دنبال می‌شود.

فرمانده سپاه همدان با اشاره به برنامه‌های ویژه روز جهانی مسجد گفت: یکی از طرح‌های پیشنهادی، جشنواره «منادیان مسجد» است که از ۳۱ مرداد هم‌زمان با روز جهانی مسجد آغاز و در ۱۳ رجب با برگزاری همایش و تجلیل از مساجد برتر، امامان جماعت، هیات‌امنا و خادمان نمونه به مرحله پایانی می‌رسد.

وی تصریح کرد: هدف از این برنامه، معرفی مساجد الگو در هر شهرستان و محله و ترویج تجربه‌های موفق در بوم همان منطقه است.

سردار زارع‌کمالی گفت: هر پایگاه مقاومت بسیج موظف است دست‌کم یک خدمت در مسجد زیرپوشش خود در روز جهانی مسجد ارائه کند.

وی با بیان اینکه این طرح در استان ابلاغ شده است، افزود: در کنار این برنامه‌ها، تقدیر از ارکان مساجد نیز در دستور کار قرار دارد و برای همه مساجد لوح تقدیر و هدیه‌ای نمادین تهیه می‌شود.

به نقل از ایرنا، فرمانده سپاه همدان تأکید کرد: مساجد سنگر اصلی نظام و انقلاب هستند و باید با محوریت امام محله، نقش آنها در پیشبرد امور فرهنگی، اجتماعی و معرفتی بیش از پیش تقویت شود.

خرید تضمینی گندم همدان در مرز ۱۵۰هزار تُن

هگمتانه، گروه خبر همدان: مدیرکل غله و خدمات بازرگانی استان همدان با بیان اینکه خرید تضمینی گندم در استان به مرز ۱۵۰ هزار تن نزدیک شده است، گفت: از هشتم تیرماه تا ۲۷ تیر ماه ۱۴۷ هزار و ۲۴ تن گندم مازاد به ارزش ۷۲ میلیارد و ۴۵۰ میلیون ریال توسط دهقانان و گندم‌کاران تحویل مراکز خرید تضمینی استان داده شده است.

به گزارش هگمتانه، سید حسین خوانساری اظهار کرد: برای خرید تضمینی گندم امسال کشاورزان، ۵۶ مرکز خرید تضمینی گندم فعالیت دارند که از این تعداد، ۴۱ مرکز خرید استاندارد متعلق به مباشرین تعاون روستایی و مابقی مراکز دولتی، مراکز مربوط به بخش خصوصی و کارخانه‌های آرد هستند.

وی با بیان اینکه شهرستان اسدآباد تا شنبه ۲۷تیر ماه با تحویل ۳۶ هزار و ۳۳۷ تُن گندم بیشترین گندم تحویلی به مراکز خرید تضمینی گندم را داشته‌است، تصریح کرد: در سایر مراکز خرید تضمینی شهرستان‌ها نیز روند خرید بدون هیچ مشکلی در حال انجام بوده و کشاورزان در این رابطه هیچ‌گونه دغدغه‌ای برای تحویل گندم ندارند.

وی خاطرنشان کرد: تاکنون از این میزان گندم تحویلی به مراکز خرید تضمینی گندم استان همدان، مراکز مباشر (تعاون روستایی) ۴۴ درصد خرید تضمینی را برعهده داشته است.

مدیرکل غله و خدمات بازرگانی استان همدان از پیش‌بینی امسال خرید تضمینی ۴۰۰ هزار تن گندم در این استان خبر داد و گفت: خرید تضمینی گندم در استان همدان از ۱۰ تیرماه به صورت رسمی آغاز شده و تا پایان برداشت گندم از سطح مزارع استان ادامه خواهد داشت که در همین رابطه ۵۶ مرکز خرید تضمینی گندم با ۱۱۲ عاملین تشخیص و ذیحساب در این مراکز برای خرید گندم گندم‌کاران و دهقانان استان در نظر گرفته شده که این مراکز برای تحویل گندم تولید و برداشت شده از کشاورزان فعالیت دارند.

خوانساری یادآور شد: برای خرید تضمینی گندم کشاورزان استان، ظرفیت سیلوهای بسیار خوبی داریم که ظرفیت این سیلوها در مجموع تا سقف یک میلیون تُن قابلیت ذخیره‌سازی دارد.

خوانساری با اشاره به اینکه تمامی مراکز خرید پیش‌بینی شده مورد تأیید هستند، گفت: از ۴۲۵ هزار هکتار کشت گندم آبی و دیم استان همدان حدود ۷۲ هزار هکتار آن به گندم آبی و ۳۵۳ هزار هکتار به گندم دیم اختصاص دارد که بر اساس پیش‌بینی از این میزان سطح اراضی گندم دیم و آبی استان افزون‌بر ۶۸۰ هزار تن گندم قابل برداشت خواهد بود.

به نقل از روابط عمومی سازمان جهاد کشاورزی استان همدان، خوانساری خرید تضمینی سال گذشته این استان را ۳۷۶ هزار تن به ارزش هفت هزار و ۷۰۰ میلیارد تومان برشمرد و افزود: قیمت خرید تضمینی هر کیلو گندم از کشاورزان در سال زراعی جاری ۴۹ هزار و ۵۰۰ تومان بوده که این قیمت‌ها توسط شورای قیمت‌گذاری و اتخاذ سیاست‌های حمایتی محصولات اساسی کشاورزی تعیین شده‌اند.

صادرات ۱۹ محموله فرآورده خام دامی همدان

روسیه، ارمنستان، ترکیه، ویتنام و ایتالیا کشورهای هدف صادرات همدان

هگمتانه، گروه خبر همدان: مدیرکل دامپزشکی استان همدان از صادرات ۱۹ محموله فرآورده‌های خام دامی این استان به خارج از کشور از ابتدای سال تاکنون خبر داد.

به گزارش هگمتانه، امیرحسین نقی‌پور اظهار کرد: صادرات ماهی خوراکی منجمد به میزان ۱۸۳ هزار و ۸۱۵ کیلوگرم یکی از جمله موارد فرآورده‌های خام دامی استان همدان بوده که طی مدت فوق به کشورهایی چون روسیه و ارمنستان صادرات شده است.

وی همچنین با اشاره به صادرات ۲۸ هزار و ۱۴ کیلوگرم پا و پنجه مرغ منجمد به کشور ویتنام، تصریح کرد: ۸۰۰۰ جلد کراست گوسفندی به کشور ایتالیا، ۱۵ هزار و ۴۵۰ جلد سالامبور گوسفندی به کشور ایتالیا و چهار مورد انتقال حیوان همراه مسافر به کشورهای ترکیه و ارمنستان از دیگر موارد فرآورده‌های خام دامی صادرات شده همدان در قالب ۱۹ محموله از ابتدای سال تاکنون به کشورهای هدف مورد نظر بوده است.

مدیرکل دامپزشکی استان همدان از انجام چهار میلیون و ۲۶۰ هزار نوبت واکسیناسیون دام در چهار ماه نخست سال‌جاری با هدف حفظ سرمایه‌های دامی و مهار بیماری‌های مشترک بین انسان و دام در این استان خبر داد و افزود: عملیات ایمن‌سازی در این بازه زمانی شامل واکسیناسیون یک میلیون و ۱۸۷ هزار نوبت علیه بیماری آبله گوسفندی، ۴۲۲ هزار رأس دام سبک و ۱۳ هزار رأس دام سنگین علیه بیماری تب برفکی و واکسیناسیون بروسلوز دام سبک به میزان بیش از ۸۷۳ هزار رأس بوده است.

نقی‌پور در تشریح اقدامات نظارتی و پایش کانون‌های آلودگی، خاطرنشان کرد: طی چهار ماه اخیر، تست سل روی ۱۷ هزار و ۴۴۳ رأس و تست بروسلوز بر روی ۱۳ هزار و ۸۸۶ رأس دام سنگین انجام شد که منجر به شناسایی و پاک‌سازی کانون‌های بالقوه آلودگی شده است.

به نقل از ایسنا، مدیرکل دامپزشکی همدان در خصوص مقابله با تب خونریزی‌دهنده کریمه-کنگو، حذف کشتارگاه‌های سنتی و توسعه ظرفیت‌های صنعتی را راهکار زیربنایی دانست و تصریح کرد: همدان با فعالیت پنج کشتارگاه صنعتی مجهز به سالن پیش‌سرد، استانداردسازی فرآورده‌های دامی را تضمین کرده است و با هرگونه فعالیت غیربهداشتی در کشتار غیرمجاز برخورد قاطع صورت می‌گیرد.

یادداشت

میکروفون را به دست هر کسی ندهیم

دکتر حسین صادقیان

مردم مؤمن و وطن دوست حاضر در میدان و معارضه حماسی با دشمنان، مهمترین مؤلفه قدرت و تولید آن از عوامل بسیار شکننده برای بدخواهان ایران اسلامی است به‌ویژه این که ارزش و بازدارندگی این داشته توام با تولید قدرت در اندازه ای بوده که به اعتراف و اذعان دوست و دشمن نقش مردم و حضور درتجمعات به قول رهبر معظم انقلاب مد ظله العالی در پیام اخیر ضمن دلگرم تر کردن دوستان، موجب یاس و خشم معاندین شده و جدا در حال خسته کردن آنانی است که با خیال خام و توهم خود آمده بودند با حمایت معدود مزدوران در داخل، سه روزه کشورمان را به تجزیه و شکست بکشانند ولی با تودهنی بسیار محکم از سوی مردم حماسه ساز، مقاوم و مبعوث شده مواجه و اکنون در حال دست و پا زدن برای خروج از باتلاقی هستند که خود برای خود ساخته اند.

ضرورت حفظ و لزوم تقویت همین داشته و مؤلفه، اقتضا می کند در تجمعات میکروفون‌ها را به کسانی سپرد که به ابعاد مجموعه ای مطالبه رهبری توجه و مشی و گفتار آنان علاوه بر حفظ اتحاد مقدس و امید آفرینی برای مردم بپاخاسته، ناشی از اطلاعات صحیح و تبری از سطحی نگری باشد به‌خصوص حتما توام با هوشیاری و مطالبه گری که قطعا لازم است واقف بر لزوم حفظ وحدت، رعایت انصاف و دوری از ظلم نسبت به اشخاص مراقب ابراز نظرها توطئه‌های دشمنان و توجه به مقتضیات زمان باشد که عده ای از سخنرانان اهل رعایت آن هستند، ولی نمی‌توان سخنگاه را به افرادی داد که صفر یا صدی هستند و بدون مطالعه سخن رانده و متوجه تبعات گفته‌های خود در بین مردم الهی و حماسه ساز نیستند. به سخنی دیگر گوش مردم بپاخاسته نباید ظرف حرف هایی باشد که بدون آگاهی و تحقیق بر زبان‌ها جاری و در آن به مضامین و ابعاد سازنده رهبر معظم کم توجهی شود.

چون دشمنان به خصوص آمریکا و رژیم صهیونیستی در جنگ دچار شکست شده و به قول رهبر شهیدمان بیچاره شده اند شدیدا دنبال یاس آفرینی و ایجاد تفرقه بین مردم و مسؤولین غالبا خدوم هستند. گرچه ممکن است اشکالاتی بر عملکرد برخی از مدیران ارشد کشور و یا تیم مذاکره کننده باشد ولی نباید طوری به اشکالات احتمالی پرداخت که از دشمنان قسم خورده ای چون شیطان بزرگ آمریکا و سران رژیم صهیونیستی غافل شویم که چنین روشی که البته موردی بوده و جنبه همگانی ندارد، خود ناخواسته نوعی بازی کردن در زمین زورگویان کودک کش و بدخواهان کشورمان باشد. یادآوری می‌شود که رژیم صهیونیستی در موقعیت فعلی که در عرصه نظامی و رسانه ای و مقابله با مردم انقلابی سخت شکست خورده دنبال پیاده سازی طرحی موسوم به « هرج و مرج سازنده است» می باشد و می خواهد اعتماد مردم ما را به مسؤولین به حداقل برساند تا از تفرق استفاده و نقشه‌های شیطانی خود را به منصه ظهور و بروز برساند. پس با هشیاری نباید میکروفن در دست کسانی قرار بگیرد که با نگاهی خوشبینانه به نیت آنان، ناخواسته مجری طرحی شوند که دشمنان قسم خورده و موذی ما را به اهدافشان نزدیک می کند. مراقب باشیم و پس از شناسایی درست اشخاص، میکروفون و سخنگاه را که بر مردم اثر می گذارد به آنان بسپاریم ان شاءالله.

هگمتانه
اولین روزنامه همدان مرکز همه ارزش‌های تمدنی ایران
www.hegmataneh-news.ir
دوشنبه ۲۹ تیر ۱۴۰۵
۵ صفر ۱۴۴۸ ● شماره ۶۲۱۴
۸ صفحه ● سال سی و هفتم
روزنامه قیمت ندارد ● بهاء چاپ: ۵۵۰۰۰ تومان

تداوم اجرای عملیات رنگ‌آمیزی و آشکارسازی گذرگاه‌های عابر پیاده و سرعتکاه‌های شهر توسط شهرداری همدان

ارتقای ایمنی تردد در معابر شهر

در راستای ارتقای ایمنی معابر شهری و افزایش ضریب ایمنی تردد، سازمان مدیریت و مهندسی شبکه حمل‌ونقل شهرداری همدان از ابتدای تیرماه سال جاری، عملیات رنگ‌آمیزی و آشکارسازی گذرگاه‌های عابر پیاده، سرعتکاه‌ها، کانال‌های عابر پیاده و سایر علائم افقی ترافیکی را در نقاط مختلف شهر آغاز کرده است.

به گزارش هگمتانه، این طرح با هدف اجرای ۱۵۰۰ مترمربع علائم افقی ترافیکی در شهر در حال اجراست و تاکنون حدود ۷۰۰ مترمربع از عملیات رنگ‌آمیزی و آشکارسازی به انجام رسیده و روند اجرای پروژه همچنان ادامه دارد.

بلوار شهید مدنی، ابتدای خیابان ۱۵ فروردین (گذرگاه عابر پیاده)، خیابان شهید مدرس، خیابان ابوطالب (اجرای سرعتکاه)، بلوار شهید فهمیده، روبه‌روی دانشگاه بوعلی سینا، دانشگاه بوعلی‌سینا و دانشگاه علوم پزشکی (کانال عابر پیاده) و بلوار دانشگاه آزاد اسلامی (اجرای ۳ سرعتکاه در مسیر رفت و برگشت) مهم‌ترین نقاط اجراشده این طرح بوده اند.

همچنین این طرح در گذرگاه عابر پیاده میدان جهاد، ابتدای خیابان بوعلی بالا و بین‌النهرین، میدان عاشورا، بلوار سردار همدانی (اجرای گذرگاه برجسته عابر پیاده)، اجرای سرعتکاه جاده ملایر نرسیده به میدان امام حسن(ع)، میدان شریعتی، ابتدای خیابان شریعتی (گذرگاه و کانال عابر پیاده)، چهارراه خواجه رشید، ابتدای خیابان شریعتی (کانال عابر پیاده) و خیابان سعادت، محدوده استادان (اجرای سرعتکاه) اجرا شده است.

در میدان کارآفرین، ابتدای خیابان شهید اسلامیان، خیابان شهرداری و ابتدای بلوار عمار (کانال و گذرگاه عابر پیاده)، سه‌راه پردیس (اجرای کانال عابر پیاده)، خیابان اراک (اجرای ۲ سرعتکاه)، میدان امامزاده عبدالله (کانال عابر پیاده)، میدان جهاد ابتدای خیابان و بین‌النهرین (کانال عابر پیاده) اجرا شده است.

دور میدان فلسطین (اجرای کانال عابر پیاده و خط ایست)، خیابان پلیس (اجرای ۴ سرعتکاه) و خیابان باباطاهر (اجرای گذرگاه برجسته عابر پیاده) از دیگر معابر مورد اجرای این طرح بوده اند.

به نقل از ارتباطات و امور بین الملل شهرداری همدان، این اقدامات با هدف افزایش ایمنی تردد، ارتقای رؤیت‌پذیری علائم افقی، کنترل سرعت وسایل نقلیه در نقاط پرخطر، پیشگیری از وقوع تصادفات و صیانت از جان عابران پیاده در دستور کار قرار گرفته و تا تکمیل برنامه اجرایی در سایر معابر شهر ادامه خواهد یافت.

اسپی یاس از کامل‌ترین و محبوب‌ترین مجموعه‌های پذیرایی همدان

غذاخوری اسپی یاس یکی از کامل‌ترین و محبوب‌ترین مجموعه‌های پذیرایی در همدان است که با ترکیب غذاخوری، فست‌فود و کافی‌شاپ، تجربه‌ای متفاوت از غذا و تفریح را برای مشتریان فراهم کرده است.

به گزارش هگمتانه، این مجموعه به دلیل تنوع خدمات و کیفیت قابل قبول غذاها، به یکی از انتخاب‌های ثابت خانواده‌ها و گروه‌های دوستانه تبدیل شده است.

در اسپی یاس، فهرست غذایی بسیار متنوع است و شامل غذاهای ایرانی، فست‌فودهای پرطرفدار، غذاهای عربی و همچنین برخی خوراک‌های محلی همدان می‌شود. این تنوع باعث شده هر سلیقه‌ای بتواند غذای مورد علاقه خود را پیدا کند. کیفیت مواد اولیه و دقت در طبخ غذاها نیز از نقاط قوت اصلی این مجموعه محسوب می‌شود.

فضای داخلی غذاخوری با تلفیق طراحی به روز و سنتی و همچنین فضای باز و آلاچیق ساخته شده تا برای دورهمی‌های خانوادگی، مراسم‌ها و قرارهای دوستانه مناسب باشد. وجود تالارهای مختلف با ظرفیت‌های متفاوت این امکان را می‌دهد که هر مشتری با توجه به نیاز خود فضای مناسب را انتخاب کند. همین موضوع باعث شده اسپی یاس فقط یک غذاخوری ساده نباشد، بلکه یک مجموعه کامل برای برگزاری رویدادها نیز باشد.

یکی از بخش‌های جذاب این مجموعه، کافه بار حرفه ای آن است. در این فضا، مشتریان می‌توانند در کنار نوشیدنی‌ها و دسرهای متنوع، از اجرای موسیقی زنده لذت ببرند. این بخش حال و هوای متفاوتی به مجموعه داده و آن را به مکانی مناسب برای استراحت، قرارهای دوستانه و لحظات خاص تبدیل کرده است.

در کنار فضای داخلی و فهرست غذا، خدمات حرفه‌ای و برخورد مناسب کارکنان نیز نقش مهمی در محبوبیت اسپی یاس دارد. سرعت در خدمات‌دهی و توجه به نیاز مشتریان باعث شده تجربه حضور در این مجموعه برای بسیاری از مراجعه‌کنندگان رضایت‌بخش باشد.

در مجموع، اسپی یاس با ترکیب فضای به روز، فهرست غذای متنوع، کافه موسیقی و خدمات قابل قبول، توانسته جایگاه خود را به عنوان یکی از بهترین غذاخوری‌های همدان تثبیت کند. این مجموعه همچنان در حال رشد و بهبود خدمات خود است و به یکی از نشان‌های شناخته‌شده در حوزه غذاخوری‌داری شهر تبدیل شده است.

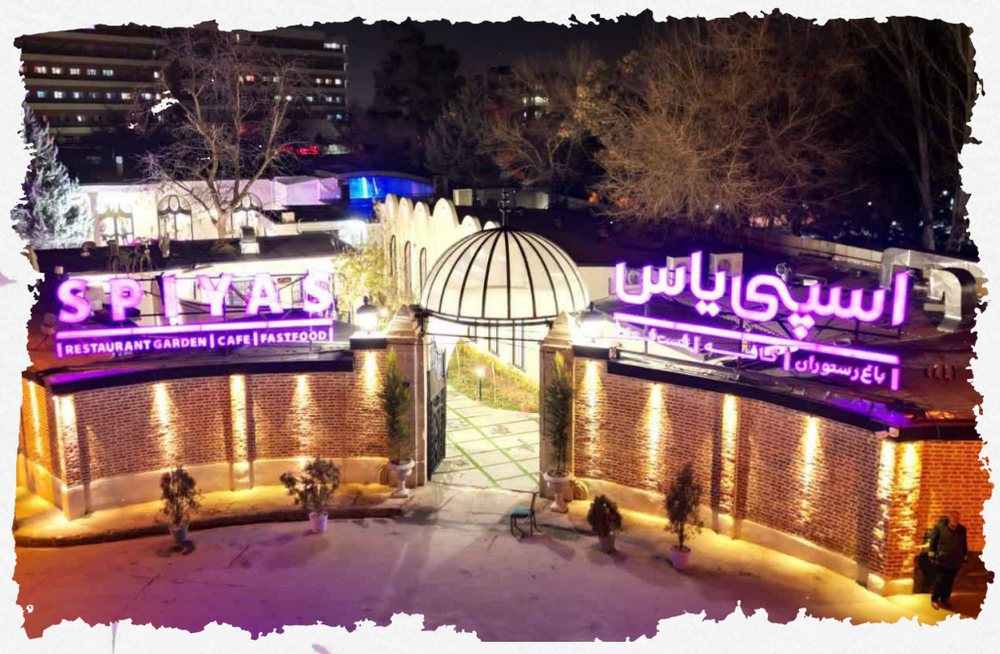

تأیید نهایی ۸۵۰ متقاضی برای طرح نهضت ملی مسکن در مریانج

هگمتانه، گروه شهرستان: مدیر بنیادمسکن انقلاب اسلامی شهرستان همدان از تأیید نهایی ۸۵۰ متقاضی برای طرح نهضت ملی مسکن در مریانج خبر داد.

به گزارش هگمتانه، داود سوری در جلسه طرح نهضت ملی مسکن شهرستان، اظهار کرد: چهار هزار و ۵۰۰ متقاضی در شهر مریانج برای طرح نهضت ملی مسکن ثبت‌نام کرده‌اند که از این تعداد ۸۵۰ متقاضی تأیید نهایی شده‌اند و پس از پالایش مجدد متقاضیان،تعداد ۶۶۰ متقاضی بومی در اولویت قرار گرفتند.

وی افزود: در حال حاضر از محل ۱٫۱ هکتار تفاهم صورت گرفته تعداد ۱۴ قطعه برای تخصیص به ۷۰ نفر از متقاضیان با اولویت بعد خانوار، برنامه‌ریزی شده که در قالب گروه ساخت چهار و شش نفره اقدام به ساخت می کنند.

سوری تصریح کرد: میدواریم با تأمین زمین مورد نیاز برای سایر متقاضیان، ساخت واحدهای طرح نهضت ملی در این شهر ساماندهی شود.

وی همچنین با اشاره به تسهیلات نوسازی مسکن، گفت: خوشبختانه شهرهای زیر ۲۵ هزار نفر جمعیت از جمله مریانج امکان استفاده از تسهیلات نوسازی و بهسازی مسکن روستایی را دارند و شهرداری‌های قهاوند، جورقان و مریانج می تواند از این ظرفیت برای نوسازی بافت فرسوده اقدام کنند.

به نقل از روابط عمومی امور آب و فاضلاب شهرستان نهاوند، سوری اضافه کرد: متقاضیانی که پروانه ساخت دریافت کرده‌اند برای استفاده از این تسهیلات که در حال حاضر ۵۰۰ میلیون تومان با کارمزد پنج درصد و باز پرداخت ۲۰ ساله است، می‌توانند به بنیاد مسکن انقلاب اسلامی شهرستان مراجعه کنند.

تصادف زنجیره‌ای در نهاوند با ۵ مصدوم

هگمتانه، گروه شهرستان: ظهر روز شنبه ۲۸ تیرماه، در پی برخورد ۳ دستگاه خودرو سواری روبه‌روی ورزشگاه علیمرادیان شهرستان نهاوند، بلافاصله تیم‌های عملیاتی اورژانس این شهرستان به محل حادثه اعزام شدند.

به گزارش هگمتانه، رئیس مرکز اورژانس۱۱۵ استان همدان بیان کرد: در این سانحه رانندگی، مجموعاً ۵ نفر شامل ۴ آقا و ۱ خانم دچار مصدومیت و جراحت شدند. با اعلام این حادثه به واحدا ارتباطات و کنترل عملیات اورژانس، سه تیم درمانی از اورژانس نهاوند در کمترین زمان ممکن در محل حاضر شده و پس از انجام اقدامات درمانی و تثبیت وضعیت مصدومان، تمامی آنان جهت ادامه روند درمان به بیمارستان آیت‌الله علیمرادیان نهاوند منتقل شدند و تحت درمان قرار گرفتند.

تعداد تراکتورهای فعال در بهار به ۴۰۷۰ دستگاه رسید

هگمتانه، گروه شهرستان: مدیر جهاد کشاورزی شهرستان بهار از افزایش فعالیت بخش خصوصی در حوزه ماشین‌آلات کشاورزی و افزایش تعداد تراکتورهای فعال در شهرستان بهار از ۳۸۲۴ دستگاه در سال گذشته به ۴۰۷۰ دستگاه در سال جاری خبر داد.

به گزارش هگمتانه، حسن اصلانی در جلسه بررسی سوخت کمباین‌داران؛ اظهار کرد: در سال گذشته، تعداد تراکتورهای فعال در شهرستان ۳۸۲۴ دستگاه بود، اما با توجه به بازرسی‌های انجام شده و پویایی بخش خصوصی، امسال شاهد فعالیت ۴۰۷۰ دستگاه تراکتور هستیم.

مدیر جهاد کشاورزی شهرستان بهار با اشاره به تلاش‌ها برای نظارت دقیق بر مصرف سوخت، افزود: تاکنون ۶ دستگاه سوخت‌سنج در اختیار تراکتورداران حرفه‌ای قرار گرفته است تا میزان مصرف واقعی آن‌ها ثبت شود. این اقدام باعث می‌شود تخصیص سوخت بر اساس نیاز واقعی و میزان کارکرد دستگاه‌ها انجام گیرد.

اصلانی گفت: برای فصل بهار، سهمیه یک میلیون و نهصد لیتر برای شهرستان اختصاص یافته بود که تا این لحظه از این مقدار، سوخت مورد نیاز تراکتورهای ثبت شده در بخش خصوصی تأمین می‌گردد.

وی ادامه داد: از ۴۰۷۰ دستگاه موجود، تاکنون یک هزار و ۳۰۰ دستگاه توسط شرکت‌های بخش خصوصی ثبت شده که روند ثبت و تأیید آن‌ها با سرعت بالا در حال انجام است.

وی در ادامه افزود: با وجود کاهش ۳۲ درصدی سهمیه استان در مقایسه با دوره‌های قبل، با پیگیری‌های مستمر و همکاری مجمع نمایندگان استان، توانستیم تغییرات مثبتی در سهمیه هر دستگاه ایجاد کنیم.حسن اصلانی تأکید کرد: موضوع افزایش سهمیه سوخت، موضوع اصلی نشست‌های اخیر در استانداری با حضور مسؤولان شرکت پخش و سازمان جهاد کشاورزی بوده است.

وی خاطرنشان کرد: ما در حال انجام مکاتبات لازم برای درخواست مرحله دوم سهمیه هستیم تا با توجه به سطح زیر کشت و ساعات کارکرد ماشین‌آلات، سوخت مورد نیاز کشاورزان بدون وقفه تأمین شود.

در ادامه فتح‌الله توسلی، نماینده مردم بهار و کبودراهنگ در مجلس شورای اسلامی، از کاهش چشمگیر ۷۰۰ میلیون لیتری سهمیه سوخت تراکتورها و ادوات کشاورزی در کشور خبر داد.

نماینده مردم بهار و کبودراهنگ در مجلس گفت: با وجود پیگیری‌های گسترده در کمیسیون کشاورزی و وزارتخانه‌ها، این معضل به دلیل خروج از اختیارات وزارت نفت و جهاد، برای دستور مستقیم به معاون اول رئیس‌جمهور ارجاع شده است.

به نقل از فارس، فتح‌الله توسلی اظهار کرد: سهمیه سوخت کل کشور حدود ۷۰۰ میلیون لیتر کاهش یافته که این امر فشار مضاعفی را به کشاورزان، به‌ویژه در فصل حساس برداشت گندم، وارد کرده است.

نماینده ولی فقیه در استان همدان:

وزارت صمت در «صف مقدم» نبرد اقتصادی است

ضرورت تبدیل ثروت معادن به منافع عمومی

هگمتانه، گروه خبر*: نماینده ولی‌فقیه در استان همدان با تأکید بر اینکه وزارت صنعت، معدن و تجارت در شرایط فعلی کشور در صف مقدم نبرد اقتصادی قرار دارد، بر لزوم جلوگیری از خام‌فروشی و بهره‌مندی مردم مناطق معدنی از ثروت‌های ملی تأکید کرد.

به گزارش هگمتانه، آیت‌الله حبیب‌الله شعبانی در دیدار با مدیرکل جدید صنعت، معدن و تجارت استان همدان و معاونان این اداره، ضمن تبیین اهمیت این دستگاه در شرایط کنونی کشور، راهبردهای کلیدی برای توسعه صنعتی و نظارت بر بازار استان را تشریح کرد.

امام‌جمعه همدان با اشاره به نقش برجسته این وزارتخانه در شرایط جنگ اقتصادی، گفت: در شرایط فعلی که کشور درگیر جنگ اقتصادی است، وزارت صنعت، معدن و تجارت به عنوان یکی از مهم‌ترین و برجسته‌ترین دستگاه‌های اجرایی در صف مقدم این نبرد قرار دارد و عملکرد آن تأثیر مستقیم بر اقتصاد مقاومتی و معیشت مردم دارد.

آیت‌الله شعبانی با انتقاد از ضعف استان در بخش صنایع تبدیلی، تصریح کرد: استان همدان در حوزه کشاورزی ظرفیت‌های بی‌نظیری دارد، اما متأسفانه ارزش‌افزوده لازم در این بخش ایجاد نمی‌شود. محصولاتی نظیر گندم، انگور و گشنیز در نهاوند تولید می‌شوند اما به دلیل نبود صنایع تبدیلی مناسب، به‌صورت خام عرضه می‌گردند که این رویه باید با پیگیری جدی تغییر کند.

● تبدیل ثروت معادن به ثروت عمومی

نماینده ولی‌فقیه در استان همدان با تأکید بر اینکه معادن باید به ثروت عمومی تبدیل شوند، افزود: نباید اجازه داد امتیاز معادن صرفاً به منبع درآمدی برای یک شخص تبدیل شود. در معادن بزرگ باید به‌گونه‌ای برنامه‌ریزی شود که مردم و اهالی آن منطقه در منافع و سهام آن معدن شریک شوند تا توزیع ثروت عادلانه‌تر صورت گیرد. صرفِ اشتغال‌زایی با حقوق پایه کافی نیست و باید مردم منطقه از مواهب اصلی این ثروت بهره‌مند شوند.

وی در بخش دیگری از سخنان خود بر لزوم جلوگیری از خروج سرمایه از استان تأکید کرد و گفت: سرمایه‌های همدانی‌ها نباید در استان‌های دیگر رسوب کند. نزدیکی همدان به تهران و امنیت استان، مزیت بزرگی برای جذب سرمایه‌گذار است، اما برخورد نامناسب اداری و بروکراسی‌های پیچیده باعث دلسردی سرمایه‌گذاران می‌شود. باید فرش قرمز برای فعالان اقتصادی پهن شود.

به نقل از روابط عمومی اداره کل صنعت، معدن و تجارت استان همدان، آیت‌الله شعبانی با اشاره به اقدامات مثبت صورت‌گرفته در زمینه نظارت بر بازار و تشکیل قرارگاه نظارت بر بازار، بر استمرار حضور میدانی مدیران تأکید کرد و اظهار کرد: نشستن پشت میزها گره‌ای از بازار باز نمی‌کند. حضور مدیران در میدان امام(ره) و سایر نقاط عرضه کالا، حتی اگر به حل آنی مشکل منجر نشود، موجب آرامش روانی مردم و افزایش اعتماد عمومی می‌شود.

تأکید رئیس سازمان جهاد کشاورزی همدان

تأمین بی‌وقفه سوخت ماشین‌آلات

هگمتانه، گروه خبر*: رئیس سازمان جهاد کشاورزی استان همدان با تأکید بر اینکه مدیریت بحران در بخش کشاورزی نیازمند هوشیاری مستمر و اقدام به‌موقع است، خواستار استمرار نظارت‌های میدانی بر مراکز خرید گندم و اطمینان از سوخت‌رسانی منظم و بدون وقفه به ماشین‌آلات کشاورزی در تمامی مناطق و شهرستان‌های استان شد.

به گزارش هگمتانه، جلسه کارگروه ستاد مدیریت بحران سازمان جهاد کشاورزی استان همدان روز یکشنبه با هدف پایش دقیق آخرین وضعیت برداشت و خرید تضمینی گندم، ارزیابی عملکرد کمیته‌های تخصصی و اتخاذ تدابیر لازم برای مدیریت چالش‌های احتمالی در فصل برداشت با حضور مدیران کل، معاونان و مسؤولان ذی‌ربط استانی برگزار شد.

در این نشست تخصصی، روند عملیات برداشت محصول راهبردی گندم در شهرستان‌های دهگانه استان همدان به صورت موشکافانه مورد بررسی قرار گرفت.

همچنین گزارش‌های تحلیلی از آخرین وضعیت خرید تضمینی گندم به تفکیک مناطق و مقایسه سطح زیر کشت و برداشت با میزان تولید برآورد شده ارائه شد تا تصمیم‌گیری‌ها بر اساس داده‌های دقیق، واقعی و میدانی صورت گیرد.

رئیس سازمان جهاد کشاورزی استان همدان در این نشست با تسلیت ایام و گرامیداشت تلاش‌های جهادگران عرصه تولید، امنیت غذایی را خط قرمز و اولویت نخست کشور دانست و اظهار کرد: محصولات راهبردی به‌ویژه گندم به عنوان قوت غالب مردم، نقش بی‌بدیلی در اقتدار و امنیت غذایی کشور دارند. از این رو، تمام زنجیره تولید، برداشت، حمل‌ونقل و ذخیره‌سازی این محصول باید تحت نظارت دقیق و شبانه‌روزی باشد تا فرآیند برداشت محصول بدون دغدغه و با حداکثر بهره‌وری به پایان برسد.

حمزه خانجانی افشار با تأکید بر لزوم پایش مستمر اراضی زیر کشت و مراکز خرید، افزود: مدیریت بحران در کشاورزی یک اقدام تشریفاتی نیست، بلکه نیازمند حضور میدانی، پیش‌بینی سناریوهای مختلف و اقدام به‌موقع در برابر نوسانات جوی و محیطی است. هیچ‌گونه تعلل یا هدررفت در فرآیند برداشت و خرید تضمینی گندم قابل قبول نیست و تمامی دستگاه‌های متولی و تابعه باید در آماده‌باش کامل باشند.

یکی از محورهای اصلی و کلیدی این جلسه، پایداری در روند تأمین و توزیع سوخت مورد نیاز ناوگان کشاورزی به‌ویژه تراکتورها و کمباین‌ها بود.

رئیس سازمان جهاد کشاورزی استان همدان با اشاره به نقش حیاتی سوخت در سرعت‌بخشی به فرآیند برداشت محصول و جلوگیری از ریزش گندم در مزارع، تصریح کرد: تأمین بی‌وقفه و عادلانه سوخت ماشین‌آلات کشاورزی، شریان حیاتی عملیات برداشت است. با هماهنگی‌های صورت‌گرفته با شرکت پخش فرآورده‌های نفتی و متولیان توزیع، تلاش داریم تا هیچ ماشین کشاورزی و کمباینی در استان به دلیل کمبود سوخت متوقف نشود.

خانجانی افشار با بیان اینکه توزیع سوخت باید بر اساس سهمیه‌بندی عادلانه و نظارت دقیق انجام گیرد تا دست واسطه‌ها قطع شود، افزود: کمیته‌های نظارتی در شهرستان‌ها موظف هستند به طور مستمر از جایگاه‌های عرضه و نحوه تحویل سوخت به کشاورزان و کمباین‌داران بازدید کنند. تأخیر در برداشت، خطر آتش‌سوزی مزارع یا هدررفت محصول در پی بارندگی‌های ناگهانی را بالا می‌برد؛ لذا سرعت و دقت در کار، دو بال اصلی ما در این حوزه است.

رئیس سازمان جهاد کشاورزی استان همدان در بخش دیگری از سخنان خود به تسهیل فرآیند تحویل گندم توسط کشاورزان به مراکز خرید دولتی و بخش خصوصی اشاره کرد و گفت: مراکز خرید گندم باید با حداکثر ظرفیت و به صورت روان اقدام به تحویل محموله‌ها کنند. ساعت کاری این مراکز باید متناسب با نیاز کشاورزان تمدید شود تا از معطلی طولانی‌مدت کامیون‌ها و تراکتورها در صف‌های تحویل جلوگیری شود.

به نقل از روابط‌عمومی‌سازمان‌جهادکشاورزی‌همدان، وی همچنین بر لزوم پرداخت به‌موقع مطالبات گندم‌کاران با همکاری بانک‌های عامل تأکید کرد و یادآور شد: اطمینان‌خاطر کشاورز از دریافت سریع بهای محصول، انگیزه‌ای مضاعف برای تحویل گندم به مراکز دولتی ایجاد می‌کند و مانع از ورود دلالان به این بازار حساس می‌شود.

آب ۱۲۰۰ روستانشین در قلعه‌قباد نهاوند پایدار شد

هگمتانه، گروه شهرستان: مدیر امور آب و فاضلاب نهاوند از اجرای پروژه اصلاح و بهسازی خط انتقال آب شرب روستای قلعه‌قباد خبر داد و گفت: با اجرای این پروژه و تعویض ۵۴۰ متر از خط انتقال، مشکل افت فشار آب این روستا برطرف شده و پایداری تأمین آب شرب برای ۱۲۰۰ نفر از ساکنان آن به شکل محسوسی افزایش یافته است.

به گزارش هگمتانه، علی‌هاشم ده‌پهلوانی با اشاره به اهمیت اجرای این پروژه اظهار کرد: در این عملیات، ۵۴۰ متر از خط انتقال آب با استفاده از لوله پلی‌اتیلن به قطر ۱۶۰ میلی‌متر اصلاح و نوسازی شد تا ظرفیت انتقال آب و پایداری شبکه در این روستا اضافه شود.

ده‌پهلوانی تصریح کرد: برای اجرای این پروژه ۱۰ میلیارد ریال اعتبار هزینه شده است و با بهره‌برداری از آن، مشکل افت فشار آب شرب روستای قلعه‌قباد برطرف شده و بیش از ۱۲۰۰ نفر از ساکنان این روستا از مزایای آن بهره‌مند شدند.

به نقل از روابط عمومی امور آب و فاضلاب شهرستان نهاوند، وی تأکید کرد: اصلاح و نوسازی خطوط انتقال فرسوده از مهم‌ترین اقدامات شرکت آب و فاضلاب برای افزایش تاب‌آوری شبکه، کاهش حوادث و تأمین پایدار آب شرب، به‌ویژه در روزهای گرم سال و زمان اوج مصرف، به شمار می‌رود و این روند در سایر مناطق شهرستان نیز با اولویت ادامه دارد.

پلیس راه همدان خواستار شتاب در تعریض جاده ملایر - تویسرکان شد

هگمتانه، گروه شهرستان: جانشین رئیس پلیس راه استان همدان گفت: عرض جاده ملایر - تویسرکان متناسب با حجم خودروهای عبوری نیست، بنابراین تعریض و چهار خطه کردن این جاده با نصب حفاظ میانی و جدا سازی این خطوط باید با شتاب بیشتری انجام شود.

به گزارش هگمتانه، سرهنگ سید جواد حسینی روز یکشنبه اظهارکرد: به دنبال فراوانی تصادفات در جاده ملایر - تویسرکان، اعضای کمیسیون ایمنی راه‌ها بازدید از این مسیر را در چند نوبت انجام داده و تدابیر لازمه برای کاهش تصادفات با نصب سرعتکاه را اندیشیده است.

وی ادامه داد: لازمه کاهش سوانح رانندگی در این مسیر، تعریض آن است که فعالیت‌های عمرانی برای چهار خطه کردن آن در حال اجرا بوده اما باید با شتاب بیشتری انجام شود.

سرهنگ حسینی از واژگونی سواری پراید در یکی از پیچ‌های ناایمن جاده ملایر- تویسرکان در روز گذشته خبر داد که منجر به مرگ راننده این وسیله نقلیه شد.

وی خاطرنشان کرد: بررسی کارشناسان پلیس راه گویای این است که تخطی از سرعت مطمئنه در سر پیچ و ناتوانی راننده در کنترل وسیله نقلیه عامل بروز این واژگونی بوده است.

سرهنگ حسینی اضافه کرد: جاده ملایر- تویسرکان مسیر دو خطه غیرمجزا و از جاده‌های ناایمن و پرحادثه استان به شمار می رود و این مسیر به علت قرار گرفتن در کریدور ارتباطی با کرمانشاه بسیار پر ترافیک است.

به نقل از ایرنا، جانشین رئیس پلیس راه استان همدان بیان کرد: بیشترین علت بروز تصادفات در این مسیر تردد با سرعت غیرمجاز و سبقت غیرمجاز است که برای مدیریت سرعت، اقدام به نصب چند سرعتکاه، دوربین ثبت تخلف سرعت و استفاده از دوربین‌های سیار برای پیشگیری از بروز تصادف شده است.

تداوم حمایت از جامعه عشایری همدان با توسعه خدمات دامداری، تأمین نهاده و افزایش تولید گوشت قرمز

هگمتانه، گروه شهرستان: رئیس اداره امور عشایر استان همدان از اجرای برنامه‌های گسترده حمایتی و تولیدی در راستای ارتقای دانش دامداری عشایر، افزایش بهره‌وری و حمایت از تولید گوشت قرمز خبر داد و اظهار کرد: اداره امور عشایر استان همدان با اجرای برنامه‌های تخصصی و ارائه خدمات مستمر، تلاش دارد ضمن بهبود وضعیت معیشتی عشایر، نقش این قشر مولد را در امنیت غذایی کشور بیش از پیش تقویت کند.

به گزارش هگمتانه، وی با اشاره به اجرای طرح هم‌زمان‌سازی فحلی دام سبک گفت: این طرح با همکاری شرکت پیشرو هگمتان و در راستای سیاست‌های افزایش تولید و اصلاح مدیریت گله‌ها در حال اجراست. از ابتدای سال جاری تاکنون عملیات هم‌زمان‌سازی فحلی برای ۳ هزار و ۵۰۰ رأس دام عشایری انجام شده است. این اقدام موجب افزایش بهره وری تولیدمثل، بهبود مدیریت زایش، کاهش تلفات، افزایش بهره‌وری دام و در نهایت تقویت تولید گوشت قرمز می‌شود.

رئیس اداره امور عشایر استان همدان افزود: در سال گذشته نیز این طرح با موفقیت برای ۱۷ هزار رأس دام عشایری استان اجرا شد که نتایج مطلوبی در افزایش تولید و بهبود عملکرد دامداران عشایر به همراه داشت.

وی همچنین به حمایت‌های مالی از جامعه عشایری اشاره کرد و گفت: پرداخت تسهیلات کم‌بهره به عشایر یکی از مهم‌ترین برنامه‌های این اداره در راستای توسعه فعالیت‌های دامداری، تأمین سرمایه در گردش، خرید دام، اصلاح و نوسازی تجهیزات و کاهش مشکلات اقتصادی خانوارهای عشایری است. این تسهیلات نقش مؤثری در افزایش توان تولیدی و پایداری فعالیت‌های عشایر دارد.

کاویانی با اشاره به اهمیت تأمین نهاده‌های دامی اظهار کرد: از ابتدای سال جاری تاکنون ۴ هزار و ۵۰۰ تن انواع نهاده‌های دامی میان عشایر استان توزیع شده است تا بخشی از نیاز دامداران در شرایط کمبود علوفه و افزایش هزینه‌های تولید تأمین شود. این در حالی است که در سال گذشته نیز ۱۶ هزار و ۸۰۰ تن نهاده دامی در بین عشایر استان توزیع شد که نقش مهمی در حفظ دام، استمرار تولید و جلوگیری از خسارات ناشی از خشک‌سالی و کمبود مراتع داشت.

وی با تأکید بر جایگاه مهم جامعه عشایری در اقتصاد کشور افزود: عشایر ایران با وجود جمعیت اندک، حدود ۲۰ درصد گوشت قرمز کشور را تولید می‌کنند و از ارکان مهم تأمین امنیت غذایی به شمار می‌روند. این در حالی است که این قشر مولد همواره با مشکلاتی همچون خشکسالی، کمبود منابع آبی، کاهش کیفیت و ظرفیت مراتع، افزایش هزینه‌های تولید، تأمین علوفه و سختی‌های زندگی در مناطق سخت گذر مواجه هستند.

رئیس اداره امور عشایر استان همدان خاطرنشان کرد: استمرار حمایت‌های دولت، توسعه خدمات دامپزشکی و آموزشی، اجرای طرح‌های اصلاح نژاد، تأمین نهاده، پرداخت تسهیلات کم‌بهره و اجرای برنامه‌های علمی مانند هم‌زمان‌سازی فحلی، می‌تواند زمینه افزایش تولید، حفظ سرمایه دامی، بهبود معیشت عشایر و پایداری تولید گوشت قرمز را فراهم کند.

به نقل از روابط عمومی اداره امور عشایر استان همدان، وی در بهره‌وری، تقویت اقتصاد عشایر و تحقق اهداف امنیت غذایی کشور را فراهم سازد.

بیست و سومین دوره از نمایشگاه بین‌المللی کشاورزی همدان

هگمتانه، گروه خبر*: بیست و سومین دوره از نمایشگاه بین‌المللی کشاورزی همدان، با هدف نمایش آخرین دستاوردهای حوزه ماشین‌آلات، نهاده‌ها، سامانه‌های نوین آبیاری و کشت‌های گلخانه‌ای، از ۳۰ تیرماه تا ۲ مردادماه ۱۴۰۵ در محل دائمی نمایشگاه بین‌المللی استان همدان برگزار می‌شود.

به گزارش هگمتانه، این رویداد تخصصی که با شعار محوری «بهره‌وری، نوآوری و توسعه کشاورزی هوشمند» برنامه‌ریزی شده، فرصتی بی‌نظیر برای ارتباط مستقیم تولیدکنندگان، فعالان بازار و کارشناسان این حوزه فراهم می‌آورد و به عنوان یکی از مهم‌ترین برنامه‌های کشاورزی در غرب کشور شناخته می‌شود.

● محورهای اصلی و اهداف برگزاری

بیست و سومین نمایشگاه بین‌المللی کشاورزی همدان، تنها یک رویداد نمایشگاهی صرف نیست، بلکه بستری برای تبادل تجربه، توسعه همکاری‌های تازه و معرفی ظرفیت‌های نوآورانه در زنجیره تولید و بهره‌وری کشاورزی محسوب می‌شود. بخش‌های مختلف این نمایشگاه شامل ماشین‌آلات و ادوات کشاورزی، نهاده‌های کشاورزی، سامانه‌های نوین آبیاری و کشت‌های گلخانه‌ای است که هر یک با هدف پاسخ‌گویی به نیازهای روز فعالان این صنعت طراحی شده‌اند.

● زمان و مکان برگزاری

بر اساس اعلام روابط عمومی شرکت نمایشگاه‌های بین‌المللی استان همدان، این رویداد از تاریخ ۳۰ تیرماه تا ۲ مردادماه ۱۴۰۵، همه روزه از ساعت ۱۶ تا ۲۲ میزبان علاقه‌مندان و متخصصان خواهد بود. محل برگزاری، نمایشگاه بین‌المللی همدان واقع در میدان سردار همدانی (فرودگاه)، بلوار شهید دباغیان است.

به نقل از روابط عمومی سازمان جهاد کشاورزی استان همدان، گفتنی است با توجه به استقبال گسترده از ادوار پیشین و محوریت کشاورزی هوشمند در این دوره، پیش‌بینی می‌شود بیست و سومین نمایشگاه بین‌المللی کشاورزی همدان، گامی مؤثر در جهت ارتقای دانش فنی و توسعه پایدار این بخش در کشور بردارد.

محسن چاوشی صادق آهنگران دوران ماست؛ محسن چاوشی شهید زنده است

هگمتانه، گروه فرهنگی: رضا مهدوی پژوهشگر حوزه موسیقی در «فرهیختگان گپ» گفت: محسن چاووشی سازمان و شاه کلید موسیقی ایران است. محسن چاوشی که برخی آثار او تا دیروز با ممیزی مواجه بود در خانه نشست و علاج را ساخت. هرچند میلیارد که به او بدهند پول خون او نمی‌شود، حتی اگر این پول را به او بدهند هم خرج خودش نمی‌کند!

وی افزود: چنین آدمی، چنین آگاهی و چنین بصیرتی دارد. به نظر من، ایشان دهه ۶۰ و حضرت آقا را درک کرده است. او یک متن کوتاه داد، در حد یک خطابه است، در حد یک رجزخوانی، در حد یک مقتل‌خوانی که شیعیان ما در عراق می‌خوانند و اشک مردم را درمی‌آورند؛ از آن فوج عظمای فرهنگ شهادت، از سرزمین نینوا.

مهدوی ادامه داد: محسن چاوشی آن‌قدر دارای تعهد است که هر سال برای محرم بدون سفارش اثر تولید می‌کند و «حسبی‌الله» را هم تکمیل کرد. دیگر چه می‌خواهیم؟ آقایان مسؤولین، چاوشی را ممیزی نکنید؛ اتفاقاً بیاوریدش و مشاور خودتان بکنید. هرچند که او نمی‌آید و نمی‌خواهد اسم دولتی روی او باشد.

وی گفت: معتقدم محسن چاوشی صرفاً چهره هنر انقلاب نیست؛ او «چهره ماندگار موسیقی ایران» است.

وی با بیان اینکه حالا چون پاپ و راک می‌خواند یک عده دوست ندارند،افزود: ایشان از سبک و ابزار آلات موسیقی جهان به نفع دین و مذهب و جمهوری اسلامی و به نفع مردم تمامیت غالب، بهره گرفته است.

مهدوی اظهار کرد: محسن چاوشی کاری کرد که خط سیر و سیاست‌گذاری موسیقی کشور را نشان داد، اما تا این ساعت هیچ‌کدام از حکمرانان بالادستی فرهنگ و هنر سراغ او نرفتند.

وی تأکید کرد: محسن چاوشی شهید زنده است. باور کنید اسرائیلی‌ها در اسرع وقت نمی‌گذارند محسن چاوشی کارش را ادامه بدهد. محسن چاوشی همان کاری را کرد که در هشت سال جنگ تحمیلی، حاج صادق آهنگران انجام داد.

فراخوان علمی سی‌وسومین اجلاس سراسری نماز

هگمتانه، گروه فرهنگی: فراخوان علمی سی‌وسومین اجلاس سراسری نماز منتشر شد.

● **موضوع محوری:**

اقامه نماز در اندیشه و عمل معمار کبیر انقلاب اسلامی، حضرت امام خمینی (رحمت‌الله علیه) و رهبر شهید انقلاب اسلامی، حضرت آیت‌الله العظمی سید علی حسینی خامنه‌ای (مدّظلّه‌العالی)

● **محورهای فراخوان:**

· مبانی فکری و تمدنی اقامه نماز در اندیشه و عمل امام شهید

· اقامه نماز و کارآمدی حکمرانی اسلامی در نظام جمهوری اسلامی ایران

· اقامه نماز، رسانه، فرهنگ، فناوری و نظام تعلیم و تربیت و آموزش عالی در جامعه اسلامی

· اقامه نماز و نقش نهادهای تربیتی، اجتماعی، دینی و خانواده در تحقق جامعه تراز اسلامی

● **قالب‌های ارسال آثار:**

· مقالات علمی

· پوستر و اطلاع نگاشت

· تجربه زیسته و مصاحبت با امام شهید (ره)

· سایر تألیفات و تحقیقات مرتبط

● **مهلت ارسال آثار:**

پایان شهریور ۱۴۰۵

● **ثبت‌نام و ارسال آثار:**

noor.namaz.ir

● **اطلاعات بیشتر:**

۲۳۴۲۸۸=namaz.ir/?p

● **عضویت و شرکت در فراخوان از طریق برنامه «نماز من»:**

App.namazman.ir

● **جوایز و امتیازات:**

· ارائه مقالات برتر در صحن علنی اجلاس

· اهدای جایزه نقدی و لوح تقدیر

· ارائه در درگاه‌های تخصصی و نمایش آثار در نمایشگاه جنبی

نمایش شاهکارهای نگارگری ایرانی در مسکو

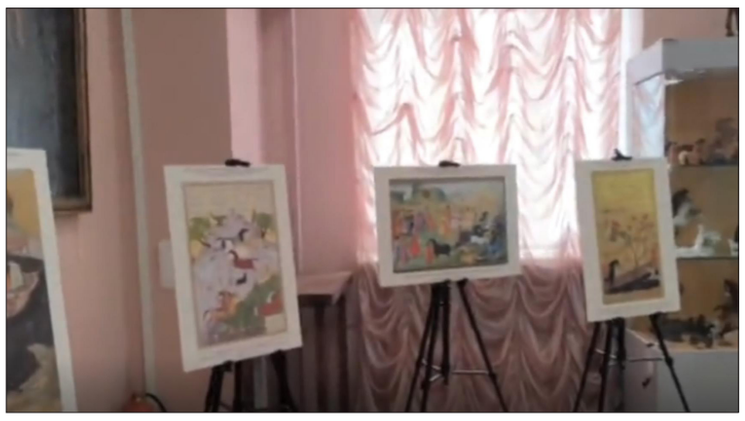

هگمتانه، گروه فرهنگی: تصاویری از شاهکارهای نگارگری و مینیاتورهای نفیس ایران در نمایشگاهی در مسکو به نمایش درآمد.

در این نمایشگاه که با عنوان «از طناب تا یراق اسب‌ها» گشایش یافت، تصاویری از مینیاتورهای نفیس ایرانی در موضوع اسب، به نمایش در آمد. تصاویری از آثار استادان بزرگ تاریخ نگارگری ایران مانند کمال‌الدین بهزاد و هنرمندان معاصر نظیر استاد فرشچیان و دکتر عصمتی و بدرالسما که موضوعات ملی ومذهبی ایرانی و دیگر مضامین اسطوره‌ای و عرفانی را در بر می‌گیرد، در این نمایشگاه در معرض دید بازدیدکنندگان قرار گرفته است.

اولگا ولادیمیرونا مدیر موزه «پرورش اسب» مسکو که میزبان این رویداد فرهنگی است، در آغاز به کار این نمایشگاه، همکاری در حوزه فرهنگ و هنر با ایران را بسیار ارزشمند توصیف کرد و آن را گامی مؤثر در گسترش دیپلماسی فرهنگی خواند.

سید ناصر طبایی معاون بنیاد ایرانی مطالعات اسلامی ابن‌سینا مستقر در روسیه نیز در سخنانی در این آئین، برپایی اینگونه نمایشگاه‌ها را گامی در راستای تقویت شناخت دو ملت از یکدیگر دانست و اظهار کرد: زبان هنر و فرهنگ می‌تواند به گسترش صلح و دوستی بین‌المللی منجر شود.

زهرا رشیدبیگی معاون رایزن فرهنگی سفارت جمهوری اسلامی ایران در مسکو نیز بر تقویت بیش از پیش مناسبات فرهنگی دو کشور تأکید کرد.

همچنین اولگ اکولینچیف رئیس انجمن خیام در روسیه در سخنان خود به آشنایی رهبر شهید ایران با هنر و فرهنگ روسیه اشاره کرد و گفت که ولادیمیر پوتین رئیس‌جمهور روسیه نیز به هنر و ادبیات ایران علاقه‌مند است و در سخنرانی‌های خود بارها به اشعاری از شاعران بزرگ ایرانی استناد کرده است.

اکولینچیف در ادامه به تأثیرپذیری شاعران بزرگ روسیه نظیر پوشکین و یسنین از بزرگان ادب پارسی به‌ویژه سعدی، اشاره کرد و آن را گواهی بر پیوند عمیق فرهنگی دو کشور دانست.

در این نمایشگاه همچنین آثاری از برخی هنرمندان ایرانی و روس در قالب تابلوهای نقاشی، مجسمه سازی و صنعت لباس در معرض دید عموم قرار گرفته است.

این نمایشگاه که پنجشنبه شب ۲۵ تیر ۱۴۰۵ آغاز به کار کرده است تا چهارم مهر ۱۴۰۵ میزبان بازدیدکنندگان خواهد بود.

برگزارکنندگان اصلی این رویداد، اتاق بازرگانی روسیه و موزه تصاویر و مجسمه‌های اسب مسکو با همکاری بنیاد ابن‌سینا هستند.

اجرای «از الوند تا خلیج فارس؛ همراه جنوبیم» در مراکز فرهنگی‌هنری همدان

هگمتانه، گروه فرهنگی: مدیر کانون پرورش فکری کودکان و نوجوانان استان همدان ازاجرای ویژه‌برنامه «از الوند تا خلیج فارس؛ همراه جنوبیم» خبر داد.

میلاد مرادی، مدیرکل کانون پرورش فکری استان همدان با بیان اینکه در پی حمله متجاوزانه دشمن آمریکایی-صهیونیستی به شهرهای جنوب ایران و به شهادت رسیدن جمعی از هم‌وطنان، مراکز فرهنگی‌هنری کانون پرورش فکری کودکان و نوجوانان استان همدان ویژه‌برنامه «از الوند تا خلیج فارس؛ همراه جنوبیم» را اجرا می‌کنند، اظهار کرد: این برنامه با هدف آشنایی کودکان و نوجوانان با شرایط روز جامعه، تقویت روحیه همدلی و همدردی با همسالان جنوب کشور و ترویج فرهنگ مهربانی و همبستگی ملی برگزار می‌شود.

وی با اشاره به اینکه این ویژه‌برنامه با شعار «با هنر، کتاب، علم و دوستی، کنار فرزندان جنوب می‌ایستیم» در مراکز فرهنگی‌هنری کانون پرورش فکری کودکان و نوجوانان استان همدان برگزار می‌شود، افزود: این برنامه‌ها با بهره‌گیری از ظرفیت‌های فرهنگی، هنری، ادبی و علمی، زمینه‌ای برای گفت‌وگو با کودکان و نوجوانان درباره همدلی، همبستگی و مسؤولیت‌پذیری اجتماعی فراهم می‌آورد و آنان را با فرهنگ، زندگی و زیبایی‌های جنوب ایران بیش از پیش آشنا می‌کند.

مرادی ادامه داد: در قالب این ویژه‌برنامه، فعالیت‌های متنوعی از جمله قصه‌گویی و معرفی کتاب با محوریت فرهنگ و زندگی مردم جنوب، کارگاه نقاشی گروهی با عنوان «طومار همدلی؛ از الوند تا خلیج فارس»، کارگاه سفالگری با ساخت نمادهایی همچون قایق صیادی و نخل، پویش نامه‌نگاری «سلام هم‌کلاسی آفتابی من!» برای ارسال پیام‌های محبت‌آمیز به کودکان و نوجوانان جنوب، تولید پادکست و خوانش گروهی با عنوان «صدای ما، پناه تنهایی شما» و همچنین فعالیت علمی «آیا می‌دانید؟» با معرفی شگفتی‌های طبیعی و فرهنگی جنوب کشور اجرا خواهد شد.

وی خاطرنشان کرد: کانون استان همدان با اجرای این برنامه‌ها تلاش دارد ضمن ایجاد فضایی برای بیان احساسات و تقویت روحیه همدلی در میان اعضا، پیام دوستی، همبستگی و همراهی کودکان و نوجوانان استان همدان را به همسالان خود در جنوب ایران برساند.

جدول شماره ۷۶۹

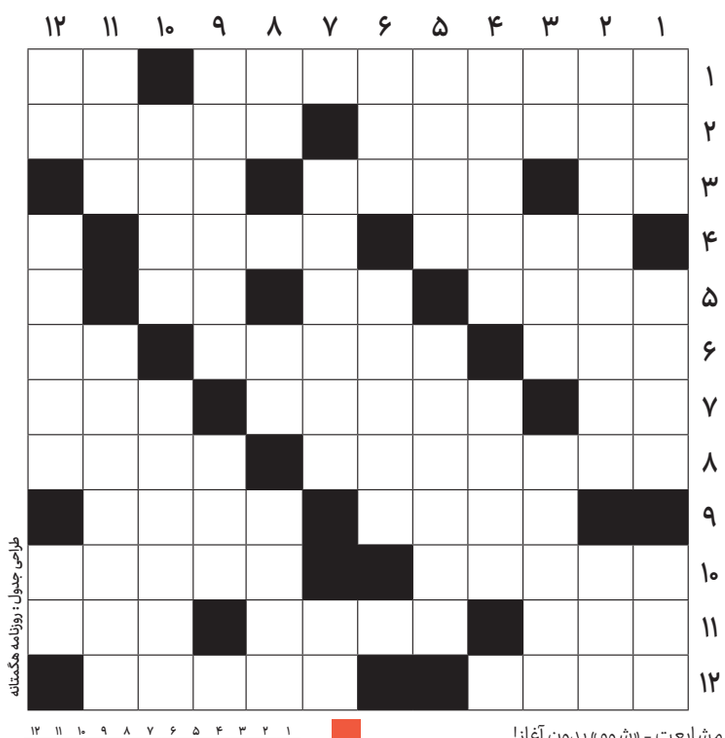

طراحی جدول: روزنامه هگمتانه

● **افقی**

۱. از بازی‌های سنتی دوران کودکی - کله

۲. دیسک ویدیوی دیجیتال - از خبرگزاری‌ها

۳. کلمه درد - ریسمانی چندلایه - مراد و آرزو

۴. غزل‌سرایی کردن - امتیاز

۵. سومین برج از برج‌های دوازده‌گانه فلکی - نوعی شیرینی - زینت رو

۶. از حبوبات - شخصیت کارآگاهی تخیلی بلژیکی - سوغات اصفهان

۷. حرف همراهی - ظلمات و تاریکی - همنشین چای

۸. فلاحت - طرز سخن گفتن و تلفظ

۹. در حال خزیدن - گاز مرداب

۱۰. مقابل پیری - پل «سیاه» در این استان واقع است

۱۱. نوردهنده - حمله - موکت وطنی

۱۲. معصیت - از سوره‌های قرآن کریم

● **عمودی**

۱. متکدی - گیاه سبز آبزی - پیکار

۲. زیاده‌روی در خرج - پایتخت کشور اتریش

۳. امر از گفتن - بندری در فلسطین - یک منطقهٔ مسکونی در پنجاب (هند)

۴. لقبی برای شاهزادگان در دوران قاجار - دوزینه

۵. عوض و جانشین - زیور و زینت

۶. فرمان سکوت - هم‌سنگ شدن

۷. مشایعت - «شوم» بدون آغاز!

۸. بانگ قمری - برکت برنج - قابله

۹. ساکنان قطب شمال - تکه پارچه کهنه

۱۰. پیمان نظامی امریکا و اروپا - غار «هیزج» از جاذبه‌های دیدنی این شهر است

۱۱. وسیله انتقال برق - از جاذبه‌های دیدنی فصول گرم سال در استان همدان

۱۲. پایتخت «ایتالیا» - از اعداد - از حروف انگلیسی

جواب جدول شماره ۷۶۸

	۱	۲	۳	۴	۵	۶	۷	۸	۹	۱۰	۱۱	۱۲
۱	ا	ک	■	م	ث	ل	ث	ا	ت	■	خ	م
۲	م	ی	ر	ا	■	م	ث	ل	■	ب	و	ق
۳	ا	ن	ا	ن	ا	س	■	و	ر	ا	■	ر
۴	س	ه	ن	د	■	■	ا	د	و	ل	ف	■
۵	■	■	■	ل	ا	م	س	ه	■	ن	ر	س
۶	ر	ه	ب	ا	ن	ی	ت	■	ن	گ	ی	ن
۷	و	و	ن	■	س	■	ع	ل	ی	د	■	ب
۸	ح	ی	د	ر	■	ن	د	ا	م	ت	■	ل
۹	■	ز	ی	س	ت	■	ا	ک	و	ر	د	■
۱۰	د	ه	■	و	د	ا	د	■	ا	ب	ر	و
۱۱	ر	■	س	م	ی	م	ن	■	ت	ر	ی	ل
۱۲	ی	ش	م	■	ن	ی	م	ر	و	■	ا	د

پرتوی از آموزه‌های رهبر شهید
اتکا به استعداد و نفس ملت ایران برای فناوری بیشتر

هگمتانه، گروه فرهنگی: امروز به برکت انقلاب از لحاظ علم و صنعت و اتکا به استعداد و اداره زندگی صنعتی به دست خود با قبل از انقلاب قابل مقایسه نیست. ملت پیشرفت کرده اند اما باید همین روش اتکا به نفس ادامه پیدا کند. مبادا بخش‌های گوناگون وسوسه بشوند که کارها را دربسته و سربسته به خارجی‌ها واگذار کنند. ملت ما همان ملتی است که در دنیا مشعل دار بوده و ما از لحاظ استعداد و توان بالقوه چیزی کم نداریم چرا باید از کاروان علم و صنعت عقب بمانیم؟! تا آنجایی که کوچک‌ترین چیزها را آن‌ها برای ما درست کنند.

نکته: کافی است فکر کنیم مثلا اگر از جهت موشک و پهپاد وابسته به خارج از کشور بودیم اکنون چه وضعی داشتیم و این آقای شهید ایران ما با همکاری رزمندگان بودند که با هوشیاری تمام عرصه را بر دشمنان تنگ کرد.

لیندا کیانی:
خلیج فارس گورستان آمریکایی‌ها خواهد شد

هگمتانه، گروه فرهنگی: لیندا کیانی، بازیگر مطرح سینما و تلویزیون کشورمان در واکنش به تجاوز مجدد آمریکا به خاک ایران، ویدیویی را با صدای شهید سیدمرتضی آوینی بازنشر کرد.

لیندا کیانی بازیگر شناخته‌شده سینما و تلویزیون کشورمان در واکنش به تجاوز مجدد ارتش تروریستی ایالات متحده آمریکا به خاک ایران، ویدیویی را با صدای سید شهیدان اهل قلم، سیدمرتضی آوینی در صفحه شخصی خود بازنشر کرد.

در این ویدیو که بخشی از مجموعه مستندهای «روایت فتح» است، صدای شهید آوینی را می‌شنویم که می‌گوید: «اگر آمریکا تهدید خود را عملی کند و از راه خلیج با ما رودررو شود؛ شما چه خواهید کرد؟ جواب آنها بسیار روشن بود و از دلی که به یاد خدا اطمینان یافته بود، برمی‌آمد: خلیج گورستان آنها خواهد شد. شیطان فقط تهدید می‌کند و تنها هنگامی جرأت می‌گیرد که از او بترسند اما شجاعت حقیقی در اینجاست... وقتی کسی از غیر خدا نترسد، شجاعت او الهی است و ریشه در یقین دارد.»

این درحالی است که طی روزهای اخیر، شماری از سلبریتی‌های عافیت‌طلب در واکنش به حملات جنایتکارانه دولت تروریست آمریکا به مناطق جنوبی کشورمان، اقدام به انتشار استوری‌هایی خام و خالی از موضع به‌منظور همدردی با مردمان نجیب جنوب ایران کرده‌اند؛ بی‌آنکه اسمی از دشمن متجاوز بیاورند و عاملیت ارتش جنایتکار آمریکا در حمله به جنوب کشور را محکوم کنند.

نمایشگاه
نمایشگاه عکس «ایستاده در غبار» روایتی از آسیب به میراث‌فرهنگی همدان

هگمتانه، گروه فرهنگی: نمایشگاه عکس «ایستاده در غبار» با هدف نمایش آسیب‌های واردشده از سوی دشمنان به اماکن فرهنگی، تاریخی و هویتی کشور و همچنین بازتاب همبستگی و وحدت ملی ایرانیان در برابر تهدیدهای بیگانگان در همدان برپا شد.

مدیرکل میراث‌فرهنگی همدان در آئین گشایش این نمایشگاه و رونمایی از لوح ثبت ملی میراث فرهنگی ناملموس با عنوان «فرهنگ تجمع و مشارکت‌های خودجوش مردمی در دفاع از میهن»، اظهار کرد: این نمایشگاه به صورت هم‌زمان در سراسر کشور برگزار شد تا بخشی از آسیب‌ها و خسارت‌هایی که در نتیجه اقدامات و تجاوزهای دشمن آمریکایی و صهیونیستی به اماکن فرهنگی، تاریخی و زیرساخت‌های کشور وارد شده در معرض دید عموم قرار گیرد.

محسن معصوم علیزاده با اشاره به اینکه ۲۰ تصویر در این نمایشگاه در معرض دید مخاطبان قرار گرفته است، افزود: بخشی از تصاویر به نمایش درآمده در این رویداد، روایتگر آسیب‌هایی است که به آثار، بناها و سرمایه‌های فرهنگی استان وارد شده و در کنار آن تلاش شده است تصویری روشن از ایستادگی مردم در برابر این تهدیدها به نمایش گذاشته شود.

وی اضافه کرد: نمایشگاه ایستاده در غبار نشان می‌دهد که چگونه کشوری با پیشینه‌ای غنی و تمدنی چند هزار ساله، از گذشته تاکنون در برابر انواع هجمه‌ها و فشارها ایستاده و همچنان با تکیه بر هویت تاریخی و فرهنگی خود مسیر پیشرفت و پایداری را ادامه می‌دهد.

مدیرکل میراث‌فرهنگی همدان تصریح کرد: برگزاری هم‌زمان نمایشگاه «ایستاده در غبار» و رونمایی از لوح ثبت ملی میراث فرهنگی ناملموس «فرهنگ تجمع و مشارکت‌های خودجوش مردمی در دفاع از میهن» پیوندی معنادار میان میراث ملموس و ناملموس روزگار معاصر ایجاد کرده است، از یک سو تصاویر، آثار برجای‌مانده از جنگ را روایت می‌کنند و از سوی دیگر، ثبت ملی فرهنگ مشارکت و همدلی مردم از سرمایه‌های معنوی و اجتماعی این برهه تاریخی صیانت می‌کند.

وی افزود: این دو رویداد در کنار یکدیگر، بیانگر آن هستند که در کنار حفظ بناها و اسناد، پاسداشت رفتارها، باورها و فرهنگ ایستادگی مردم نیز بخشی از هویت تاریخی و فرهنگی ایران به شمار می‌آید.

معرفی کتاب
داستان «خانواده خوشبخت»؛ کتاب جدید کانون پرورش فکری برای نوباوه‌ها

هگمتانه، گروه فرهنگی: داستان «خانواده خوشبخت»، کتاب تازه‌ای از کانون پرورش فکری است که برای گروه سنی نوباوه که بیشتر از چهار سال دارند از اهمیت یک خانواده پرجمعیت می‌گوید.

لاله جعفری نویسنده کتاب‌های کودک، در تازه‌ترین اثر خود داستان یک «خانواده‌ی خوشبخت» را با تصویرسازی‌های علی خدایی برای نوباوگان روایت کرده است.

این اثر، روایتی سلسله‌وار، پیوسته و صمیمی با لحنی کودکانه است که از آشنایی یک مرد خوشبخت با یک زن خوشبخت و تولد یک بچه آغاز می‌شود و پس از آن، قصه با حضور کودک و معرفی دیگر اعضای خانواده و نقش‌آفرینی آنها بر اساس کار و پیشه‌شان، شیرینی خواندن یک داستان جذاب از «خانواده‌ی خوشبخت» را به کام نوباوگان چهار سال به بالا می‌نشاند.

جریان سیال و پیوسته زندگی و شیرینی‌های آن در کتاب «خانواده‌ی خوشبخت»، همراه با تصاویری جذاب و چشم‌نواز برای کودکان این اثر را خواندنی کرده است.

کانون پرورش فکری کودکان و نوجوانان به‌تازگی این کتاب را در ۲۴ صفحه رنگی، با شمارگان ۲ هزار نسخه روانه بازار نشر کتاب کودک و قفسه‌های مراکز کانون در سراسر کشور کرده است.

در بخشی از این کتاب می‌خوانیم: «توپ از دست بچه قل خورد و رفت. بچه دنبال توپ رفت، دایی دنبال بچه رفت. عمه دنبال دایی رفت. خاله دنبال...»

فراخوان

فراخوان سوگواره عاشورایی «نذر شعر» منتشر شد

هگمتانه، گروه کتاب: نخستین سوگواره عاشورایی «نذر شعر» با شعار «روایت ماندگار عشق، ایثار و آزادگی» با هدف گسترش ادبیات آئینی، عاشورایی و مقاومت و حمایت از تولید آثار فاخر ادبی برگزار می‌شود.

نخستین سوگواره عاشورایی «نذر شعر» به همت فرهنگسرای رویش و اداره کل کتابخانه‌های عمومی استان تهران برگزار می‌شود.

این سوگواره با الهام از فرهنگ عاشورا و ارزش‌های والای ایثار، مقاومت و شهادت، بستری برای حضور شاعران و نویسندگان سراسر کشور فراهم کرده است تا با خلق آثاری ماندگار، پیام نهضت حسینی و فرهنگ مقاومت را به نسل امروز و آینده منتقل کنند.

این رویداد در دو بخش برگزار خواهد شد؛ بخش اول شعر عاشورایی با محورهایی همچون امام حسین (ع)، حضرت زینب (س)، شهدای کربلا، اربعین حسینی، فرهنگ ایثار و آزادگی و پیام‌های عاشورا برای جهان امروز و بخش دوم «رهبر شهید و بعثت مردمی در جنگ تحمیلی» که به موضوعاتی همچون فرهنگ مقاومت، دفاع مقدس، حماسه‌های مردمی، شهدا و خانواده‌های آنان، وحدت ملی و نقش مردم در دفاع مقدس اختصاص دارد.

به نقل از مهر، مهلت ارسال آثار تا پایان ماه صفر، ۲۲ مردادماه است و علاقه‌مندان می‌توانند آثار خود را از طریق راه‌های ارتباطی دبیرخانه سوگواره در پیام رسان بله، ایتا و روبیکا به نشانی @nazreshear ارسال کنند و برای کسب اطلاعات بیشتر با شماره‌های ۶۶۰۳۹۸۷۳ و ۶۶۲۸۷۷۰۴ تماس بگیرند.

رمان نوجوان درمورد مقاومت غزه در راه بازار

هگمتانه، گروه کتاب: انتشارات شکوفه، وابسته به مؤسسه انتشارات امیرکبیر، خبر داد که به زودی دو رمان تازه برای مخاطبان نوجوان منتشر می‌کند.

انتشارات شکوفه اعلام کرد به‌زودی دو رمان جدید ویژه نوجوانان را روانه بازار نشر می‌کند.

نخستین اثر با عنوان «کتاب‌هایی که پدرم را بلعیدند» نوشته افونسو کروز و با ترجمه هاجر علی‌پور منتشر می‌شود. این رمان با روایتی متفاوت و پرکشش، مرز میان واقعیت و خیال را در هم می‌آمیزد و نوجوانان را به سفری میان دنیای کتاب‌ها می‌برد.

دومین کتاب با عنوان «دلم به انارهای قرمز خوش است» نوشته الهام مزارعی است؛ رمانی که با محوریت امید، مقاومت و ایستادگی، روایتگر زندگی در روزهای سخت غزه است.

به نقل از فارس، این دو کتاب به‌زودی در کتاب‌فروشی‌های سراسر کشور و فروشگاه اینترنتی انتشارات امیرکبیر در دسترس علاقه‌مندان قرار خواهد گرفت.

«از بوی گل آهسته‌تر»؛ روایتی شنیدنی از حماسه سجادیه

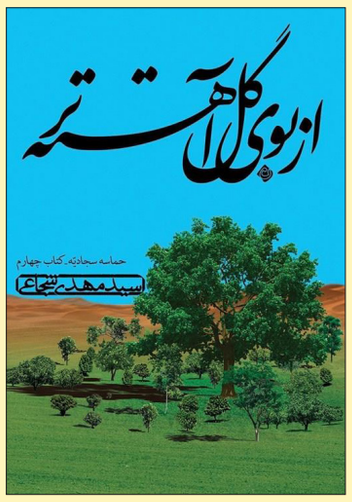

هگمتانه، گروه کتاب: نسخه صوتی چهارمین جلد از مجموعه حماسه سجادیه «از بوی گل آهسته‌تر» با صدای سیدمهدی شجاعی منتشر شد.

انتشارات نیستان نسخه صوتی کتاب چهارم از مجموعه «حماسه سجادیه» را با صدای سید مهدی شجاعی منتشر کرد.

«از بوی گل آهسته‌تر» عنوان کتاب چهارم مجموعه سجادیه است که نسخه صوتی آن در ۱۱ ساعت تولید شده است. حماسه سجادیه، مجموعه داستانی مذهبی و تاریخی به قلم سید مهدی شجاعی است که به کرامت‌های امام چهارم شیعیان و وقایع معاصر او می‌پردازد. نویسنده نشان می‌دهد که امام سجاد چگونه از دوران کودکی تا بزرگسالی‌اش، معجزاتی الهی را به نمایش گذاشت و در زمانه‌ای پر از هیاهو و فتنه، راه حق را روشن کرد.

داستان وقایع عاشورا، شجاعت‌های زینب کبری و وصف کرامت‌های امام چهارم شیعیان را بارها شنیده‌ایم. این داستان مذهبی مانند تمام سیره امامان نیست. زبان پرشیطنت و در عین حال رندانه راوی، زاویه دید متفاوتی به ماجرا داده است.

شجاعی در جلد چهارم این مجموعه بیشتر بر وجه اخلاقی وقایع دوره پس از عاشورا تکیه دارد. زبان راوی، به‌صورت غیرمستقیم به خواننده اندرزهایی اخلاقی می‌دهد؛ مثلا در ابتدا داستان با چرایی سجده‌های طولانی علی بن حسین(ع) شروع می‌شود و پس از آن شیطان با زبانی نقیضه‌گو، خودش را دشمن تعقل، علم و دانش معرفی می‌کند.

سید مهدی شجاعی در این مجموعه داستان، ترکیبی هماهنگ از وقایع تاریخی، احادیث نبوی و آیات قرآن، فرهنگ عرفانی و روایت پرکشش را به نمایش گذاشته که از همان ابتدا خواننده را به خود جذب می‌کند. داستانی که خواننده به احتمال زیاد از آن آگاه است اما بیان نویسنده، آن را به روایتی جذاب و پرکشش مبدل می‌کند. داستان با روایت مردی شروع می‌شود که به سوی مسجدالحرام برای زیارت کعبه در حرکت است که با کودکی زیباچهره مواجه می‌شود. کودک با خود توشه‌ای به همراه ندارد و در میان بیابان هراسی از تشنگی یا گم شدن ندارد. چراکه خود را در دستان خدا می‌بیند. وقتی گفت‌وگوی مرد با او تمام می‌شود، مردی جوان رخ نشان می‌دهد و علی بن حسین را با خود می‌برد. او خضر نبی است.

به نقل از تسنیم، سیدمهدی شجاعی در بخش‌های دیگر تاریخ را از زبان حجاج و عبدالملک روایت کرده و داستان‌هایی درباره بازسازی کعبه و خطبه حضرت زینب پس از واقعه عاشورا به آن افزوده است.

کتاب‌خوانی؛ ضرورتی حیاتی برای بقای خرد و سلامت روان

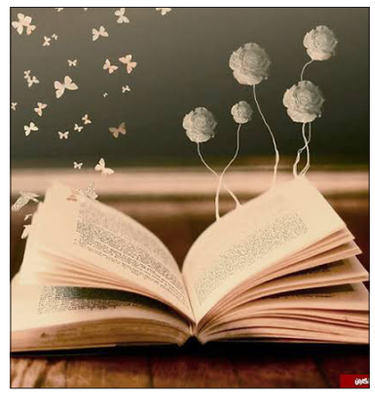

هگمتانه، گروه کتاب: کتاب‌خوانی در جهان پرشتاب امروز به عنوان یک ضرورت حیاتی برای بقای خرد و سلامت روان به شمار می آید.

نخستین و آشکارترین ضرورت، مقابله با روزمرگی و زوال فکر است. ذهن انسان مانند تیغهٔ شمشیر است؛ اگر مدام در گرداب اخبار سطحی و محتوای زودگذر شبکه‌های اجتماعی غوطه‌ور شود، تیزی و قدرت تحلیل خود را از دست می‌دهد. کتاب، ورزشی سنگین برای مغز است. مطالعهٔ عمیق، ما را وادار به تمرکز، تفکر و برقراری ارتباط میان مفاهیم می‌کند. در عصر خردگریزی، کتاب نیروی تعقل را در ما زنده نگه می‌دارد و از سطحی‌نگری نجات‌مان می‌دهد.

دومین ضرورت، توسعهٔ همدلی و درک جهان است. کتاب، ارزان‌ترین و مؤثرترین وسیله برای سفر در زمان و مکان است. با خواندن داستانی از دل جنگل‌های آمازون یا زندگی یک مهاجر در کشوری غریب، می‌توانیم خود را جای دیگری بگذاریم. این هم‌نشینی با شخصیت‌های گوناگون، ظرفیت همدلی ما را افزایش می‌دهد و به ما می‌آموزد که جهان تنها از منظر ما دیده نمی‌شود؛ تنوع انسانی را درک کرده و تعصب را کنار می‌گذاریم.

سومین ضرورت، که شاید در دنیای بحران‌زدهٔ امروز اهمیتی دوچندان دارد، کسب آرامش و پناهگاهی در طوفان هیاهو است. مطالعهٔ یک کتاب خوب، مانند تفکر عمیق عمل می‌کند. ذهن را از نگرانی‌های لحظه‌ای می‌رهاند و به زمانی متصل می‌کند که در آن، سرعت از ما گرفته می‌شود. ریتم آرام ورق‌زدن و غوطه‌وری در جملات، ضربان قلب را منظم و استرس را کاهش می‌دهد.

در نهایت، کتاب‌خوانی ضرورتی است برای زیستن آگاهانه. جامعه‌ای که اهل مطالعه نباشد، جامعه‌ای است که تصمیم‌هایش را بر پایهٔ شایعه و احساسات زودگذر می‌گیرد. کتاب، سلاح ما در برابر جهل، دروغ و تعصب افراطی است و تنها راه ساختن فردایی روشن‌تر، از مسیر روشن‌اندیشی امروز می‌گذرد.

صدای زاگرس در «بلوط‌ها تشنه می‌میرند»

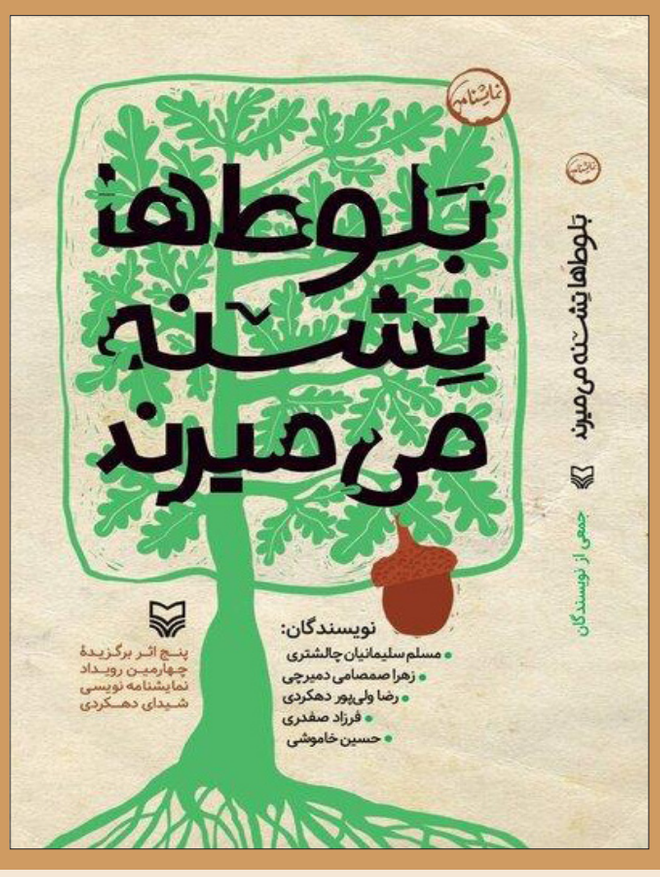

هگمتانه، گروه کتاب: مجموعه نمایشنامه «بلوط‌ها تشنه می‌میرند» شامل آثار برگزیده چهارمین دوره جایزه ملی نمایشنامه‌نویسی «شیدای دهکردی» از سوی انتشارات سوره مهر منتشر شد.

این مجموعه حاصل برگزیدگان چهارمین دوره جایزه ملی نمایشنامه‌نویسی «شیدای دهکردی» است؛ رویدادی که در دوره چهارم با رویکردی ملی برگزار شد و میزبان نمایشنامه‌نویسانی از نقاط مختلف کشور بود. انتشار این کتاب، ادامه مسیر ثبت و ماندگار کردن آثار برگزیده این جایزه به شمار می‌رود؛ مسیری که پیش‌تر با انتشار مجموعه «سکوت شب یلدا» آغاز شده بود.

«بلوط‌ها تشنه می‌میرند» پنج نمایشنامه از نویسندگان شهرهای مختلف ایران را در خود جای داده است؛ «حاج‌بابا پدر من نیست» نوشته حسین خاموشی از تایباد، «بلوط‌ها تشنه می‌میرند» نوشته فرزاد صفدری از فارسان، «بی‌بی مریم» نوشته زهرا صمصامی دمیرچی از تبریز، «مافه گه» نوشته رضا ولی‌پور دهکردی از شهرکرد و «سایدا (کاست محزون ۲)» نوشته مسلم سلیمانیان چالشتری از شهرکرد.

نمایشنامه‌های این مجموعه با الهام از زیست‌بوم زاگرس و در پیوند با مسائل اجتماعی روز، روایت‌هایی متنوع از انسان، هویت، فرهنگ و جامعه ارائه می‌کنند. تنوع جغرافیایی نویسندگان و تفاوت نگاه آنان، این کتاب را به مجموعه‌ای از تجربه‌های متفاوت در نمایشنامه‌نویسی معاصر تبدیل کرده است.

به نقل از مهر، انتشار این اثر از سوی انتشارات سوره مهر، علاوه بر معرفی برگزیدگان جایزه «شیدای دهکردی»، فرصتی برای دسترسی علاقه‌مندان و گروه‌های نمایشی به متون تازه و برگزیده ادبیات نمایشی ایران فراهم کرده است.

آگهی فقدان سند مالکیت

نظر به اینکه بهزاد علیخانی با وکالت لیلا حسنی جلالیه با ارائه ۲ برگ استشهادیه محلی مصدق دفتر اسناد رسمی ۳ اسدآباد مدعی است که یک جلد سند مالکیت دفترچه‌ای سه دانگ مشاع از ششدانگ ساختمان پلاک ثبتی ۷ فرعی از ۸۴۴ اصلی شماره دفتر املاک ۲۰ شماره صفحه ۵۰۳ شماره ثبت ملک ۴۱۱۷ شماره چاپی ۴۰۴۴۱۵ واقع در اسدآباد (بخش شش همدان) ثبت و صادر و تسلیم شده و در هنگام جابجایی مفقود گردیده و لذا به استناد تبصره الحاقی به ماده ۱۲۰ آیین‌نامه قانون ثبت بدینوسیله آگهی می‌شود تا چنانچه هر کسی مدعی انجام معامله و یا وجود سند مالکیت نزد خود می‌باشد، از تاریخ انتشار این آگهی طی مدت ده روز به اداره ثبت اسناد و املاک شهرستان اسدآباد مراجعه و ضمن ارائه اصل سند مالکیت و یا سند معامله اعتراض کتبی خود را تسلیم نماید. در صورت انقضاء مدت واخواهی و نرسیدن اعتراض و یا در صورت اعتراض، چنانچه اصل سند مالکیت ارائه نشود، سند المثنی به نام بهزاد علیخانی ثبت و صادر و تسلیم خواهد شد.

محسن حضرتی - رئیس اداره ثبت اسناد و املاک شهرستان اسدآباد

م.الف: ۳۹۲

آگهی فقدان سند مالکیت

نظر به اینکه وراث مرحوم نعمت‌اله جلیلی مقدم با ارائه ۲ برگ استشهادیه محلی مصدق دفتر اسناد رسمی ۱ اسدآباد مدعی است که یک جلد سند مالکیت دفترچه‌ای ششدانگ یک قطعه زمین مسکونی پلاک ثبتی ۶۰ فرعی از ۱۸۳۲ اصلی شماره دفتر املاک ۲۷ شماره صفحه ۷۷۲ شماره ثبت ملک ۳۳۴۳۵ شماره چاپی ۵۵۴۴۴۹ واقع در اسدآباد (بخش شش همدان) ثبت و صادر و تسلیم شده و در هنگام جابجایی مفقود گردیده و لذا به استناد تبصره الحاقی به ماده ۱۲۰ آیین‌نامه قانون ثبت بدینوسیله آگهی می‌شود تا چنانچه هر کسی مدعی انجام معامله و یا وجود سند مالکیت نزد خود می‌باشد، از تاریخ انتشار این آگهی طی مدت ده روز به اداره ثبت اسناد و املاک شهرستان اسدآباد مراجعه و ضمن ارائه اصل سند مالکیت و یا سند معامله اعتراض کتبی خود را تسلیم نماید. در صورت انقضاء مدت واخواهی و نرسیدن اعتراض و یا در صورت اعتراض، چنانچه اصل سند مالکیت ارائه نشود، سند المثنی به نام وراث نعمت‌اله جلیلی مقدم ثبت و صادر و تسلیم خواهد شد.

محسن حضرتی - رئیس اداره ثبت اسناد و املاک شهرستان اسدآباد

م.الف: ۳۷۵

آگهی مزایده عمومی اجاره املاک تجاری شهرداری ملایر

(نوبت اول)

شهرداری ملایر در نظر دارد به استناد مجوز شماره ۳۲۶/ش/۶/م مورخه ۱۴۰۵/۰۴/۰۷ تعدادی از واحدهای تجاری خود را از طریق نشر آگهی مزایده و با جزئیات مندرج در اسناد مزایده با بهره‌گیری از سامانه تدارکات الکترونیکی دولت (www.setadiran.ir) با شماره مزایده ۵۰۰۵۰۵۰۰۲۶۰۰۰۰۱۸ به اشخاص حقیقی و حقوقی واجد صلاحیت عمومی در قالب اجاره یک‌ساله واگذار نماید. لذا متقاضیان می‌بایست ۵٪ مبلغ کل پایه را به صورت نقد (واریز به حساب ۰۱۰۵۵۹۸۶۷۲۰۰۲ بانک ملی ملایر) یا اسناد خزانه یا ضمانت‌نامه بانکی تهیه و تحویل دبیرخانه شهرداری مرکز نمایند.

- زمان انتشار در سایت: روز دوشنبه مورخه ۱۴۰۵/۰۴/۲۹ ساعت ۱۱:۰۰
- آخرین مهلت دریافت (دانلود) اسناد مزایده: ساعت ۱۹:۰۰روز پنجشنبه مورخه ۱۴۰۵/۰۵/۰۸
- آخرین مهلت ارسال پیشنهاد قیمت: ساعت ۱۳:۰۰روز سه‌شنبه مورخه ۱۴۰۵/۰۵/۲۰
- زمان بازگشایی پاکت‌های واصله: روز شنبه مورخه ۱۴۰۵/۰۵/۲۴ ساعت ۰۸:۰۰ - دفتر کار شهردار

■ ۱- مغازه شماره یک واقع در میدان عارف با پیش پرداخت ۱۵۰،۰۰۰،۰۰۰ ریال و اجاره بها ماهیانه ۲۵،۰۰۰،۰۰۰ ریال

■ ۲- مغازه شماره ۱۶ واقع در مجموعه بلوار ۱۵ خرداد با پیش پرداخت ۳۰۰،۰۰۰،۰۰۰ ریال و اجاره ماهیانه ۳۰،۰۰۰،۰۰۰ ریال

■ ۳- مغازه شماره ۱۹واقع در مجموعه بلوار ۱۵ خرداد با پیش پرداخت ۳۰۰،۰۰۰،۰۰۰ ریال و اجاره ماهیانه ۱۸،۰۰۰،۰۰۰ ریال

■ ۴- مغازه شماره ۴ واقع در طبقه اول پاساژ الغدیر با پیش پرداخت ۲۵۰،۰۰۰،۰۰۰ ریال و اجاره ماهیانه ۲۵،۰۰۰،۰۰۰ ریال

■ ۵- مغازه شماره ۵ واقع در میدان استاندارد با پیش پرداخت ۸۰۰،۰۰۰،۰۰۰ ریال و اجاره ماهیانه ۸۰،۰۰۰،۰۰۰ ریال

■ ۶- واحد شماره ۴۱ واقع در طبقه اول مجتمع صفرخانیان با پیش پرداخت ۱۵۰،۰۰۰،۰۰۰ ریال و اجاره ماهیانه ۱۸،۰۰۰،۰۰۰ ریال

■ ۷- واحد شماره ۲۵ واقع در طبقه دوم مجتمع میدان زندیه با پیش پرداخت ۳۰۰،۰۰۰،۰۰۰ ریال و اجاره ماهیانه ۲۵،۰۰۰،۰۰۰ ریال

■ ۸- واحد شماره ۲۴ واقع در طبقه دوم مجتمع میدان زندیه با پیش پرداخت ۳۰۰،۰۰۰،۰۰۰ ریال و اجاره ماهیانه ۲۵،۰۰۰،۰۰۰ ریال

■ ۹- واحد شماره ۹۴ واقع در طبقه پنجم مجتمع کریم خان زند با پیش پرداخت ۳۰،۰۰۰،۰۰۰ ریال و اجاره ماهیانه ۲۶،۰۰۰،۰۰۰ ریال

■ ۱۰- مغازه شماره ۴۶ واقع در طبقه اول مجتمع کریمخان زند با پیش پرداخت ۲۵۰،۰۰۰،۰۰۰ ریال و اجاره ماهیانه ۲۵،۰۰۰،۰۰۰ ریال

■ ۱۱- دکه شماره یک واقع در بام ملایر با پیش پرداخت ۵۰۰،۰۰۰،۰۰۰ ریال و اجاره ماهیانه ۶۰،۰۰۰،۰۰۰ ریال

■ ۱۲- دکه شماره دو واقع در بام ملایر با پیش پرداخت ۵۰۰،۰۰۰،۰۰۰ ریال و اجاره ماهیانه ۶۰،۰۰۰،۰۰۰ ریال

■ ۱۳- سوله تجاری واقع در بلوار بعثت کوچه کارخانه یخ با پیش‌پرداخت ۵۰۰،۰۰۰،۰۰۰ ریال و اجاره ماهیانه ۸۰،۰۰۰،۰۰۰ ریال

■ ۱۴- مغازه شماره ۱۴ واقع در زیرزمین مجتمع شهر نوروز با پیش پرداخت ۲۵۰،۰۰۰،۰۰۰ ریال و اجاره ماهیانه ۲۰،۰۰۰،۰۰۰ ریال

■ ۱۵- مغازه شماره ۱۴ واقع در زیرزمین مجتمع ولیعصر(عج) با پیش پرداخت ۳۰۰،۰۰۰،۰۰۰ ریال و اجاره ماهیانه ۳۰،۰۰۰،۰۰۰ ریال

■ مدت اجاره هریک از واحدها از تاریخ انعقاد قرارداد اجاره یک ساله می‌باشد، ضمناً شهرداری در صورت نیاز و صلاحدید می‌تواند در طول زمان اجاره نسبت به فسخ قرارداد اقدام نماید و مستأجر حق هیچ‌گونه اعتراضی در این رابطه ندارد.

■ چنانچه برنده مزایده از واریز وجه و انعقاد قرارداد ظرف مدت ۷ روز از تاریخ ابلاغ خودداری نماید، سپرده وی به نفع شهرداری ضبط و به نفر دوم واگذار می شود و به همین ترتیب تا نفر سوم ادامه خواهد داشت.

■ واحدهای مذکور با وضع موجود که به رؤیت داوطلب رسیده به مزایده گذاشته می‌شود، لذا متقاضی مکلف به بازدید دقیق از محل و بررسی کلیه جوانب می‌باشد و شهرداری تعهدی در قبال تجهیزات منصوبات و سایر امتیازات ندارد.

■ پس از مشخص شدن برنده سپرده نفرات بعدی به آن‌ها مسترد می‌گردد.

■ به پیشنهادهای مخدوش، مشروط و فاقد سپرده و ضمانت‌نامه ترتیب اثر داده نمی‌شود.

■ مدت اعتبار پیشنهادها ۳ ماه از تاریخ بازگشایی می‌باشد.

■ سایر اطلاعات و جزئیات مربوط به مزایده در اسناد مزایده درج شده است.

تاریخ انتشار: ۱۴۰۵/۰۵/۲۹

مجید فرجی - شهردار ملایر

م.الف: ۶۵۷

مفقود شده

برگ سبز خودرو سواری پراید صبا GLXi به رنگ نقره‌ای متالیک مدل ۱۳۸۶ به شماره پلاک ایران ۱۸ - ۳۴۱ ج ۳۸ و شماره موتور ۲۰۳۸۳۲۴ و شماره شاسی S1412286356387 به نام حسن ترنجیان با کد ملی ۳۸۷۴۱۶۶۷۵۹ مفقود گردیده و از درجه اعتبار ساقط می‌باشد.

سیاسی

انهدام بتلکو و مرکز هوش مصنوعی بحرین توسط ایران

سپاه پاسداران، چشم دیجیتال آمریکا را کور کرد

در روزهای اخیر که رژیم تروریستی آمریکا با تکیه بر جنگ‌های مبتنی بر فناوری، بار دیگر تجاوز نظامی خود علیه ایران را آغاز کرد، سپاه پاسداران انقلاب اسلامی با حملات موشکی و پهپادی، همان زیرساخت‌های فناورانه دشمن را در تعدادی از کشورها از جمله بحرین هدف قرار داد.

با این حال، با گذشتن از کنار اهداف نظامی متعارف نظیر پایگاه‌های هوایی، مهم‌ترین و قابل‌توجه‌ترین رویداد از منظر فناوری، انهدام مرکز پیشرفته هوش مصنوعی و داده‌های اطلاعاتی در بحرین تحت عنوان "بتلکو" است.

بیانیه ارتش اسرائیل درباره حملات موشکی ایران به اردن

ارتش اسرائیل درباره حملات موشکی از مبدا ایران به اردن بیانیه صادر کرد.

به دنبال فعال شدن آژیرهای هشدار حملات موشکی در مناطق مختلف اردن، ارتش اسرائیل طی بیانیه‌ای اعلام کرد: پرتاب موشک از ایران به سمت شهر عقبه در اردن را شناسایی کردیم و ممکن است تعدادی از آنها در اسرائیل سقوط کند و آژیرها در جنوب اسرائیل فعال شوند.

ارتش اسرائیل در ادامه مدعی شده، شلیک موشک به عقبه (که در نزدیکی اراضی اشغالی قرار دارد) می‌تواند به اسرائیل سرایت کند و باعث تشدید تنش‌ها شود.

سخنگوی ارتش رژیم صهیونیستی همچنین گفته، بر این اساس ممکن است آژیرهای حمله هوایی در جنوب فعال شود و در صورت به صدا درآمدن آژیر شهروندان باید وارد فضاهای حفاظت شده شده و تا اطلاع ثانوی در آنجا بمانند.

پایگاه خبری یدیعوت آحارونوت گفته، به دنبال فعال شدن آژیرهای هشدار در عقبه، پروازهای فرودگاه رامون در اراضی اشغالی به تاخیر افتاد.

همچنین شبکه ۱۳ عبری از تخلیه تعدادی از هواپیماهای سوخت رسان آمریکایی که در فرودگاه رامون نزدیک ایلات بودند خبر داده است.

مرحله هفدهم عملیات صاعقه ارتش:

ادامه حملات پهپادهای ارتش به پایگاه‌های آمریکا در کویت

روابط عمومی ارتش: در پی نقض معاهدات بین‌المللی و جنایت‌های دشمن مستکبر در مناطق غیرنظامی، ارتش جمهوری اسلامی ایران در دور جدید حملات پهپادی و مرحله هفدهم عملیات صاعقه، انبار مهمات ارتش تروریستی آمریکا در اردوگاه العدیری و سوله‌های تجهیزات و نفرات این ارتش کودک‌کش در پایگاه علی‌السالم کویت را مجددا هدف حملات پهپادی قرار داد.

عزیزی:

سربازان آمریکایی حتی یک ثانیه را هم برای فرار از دست ندهند

رئیس کمیسیون امنیت ملی مجلس خطاب به سربازان آمریکایی نوشت: فرار کنید؛ حتی یک ثانیه را هم از دست ندهید.

ابراهیم عزیزی رئیس کمیسیون امنیت ملی و سیاست خارجی مجلس شورای اسلامی با انتشار پیامی در واکنش به پیام اخیر رهبر معظم انقلاب اسلامی، نوشت: اگر سربازان آمریکایی می‌دانستند اشاره رهبر حکیم و مقتدر به درس‌های فراموش‌نشدنی یعنی چه، حتی یک ثانیه را هم برای فرار از دست نمی‌دادند.

تشییع ده‌ها میلیونی امام شهید رژه پیروزی ملت ایران در جنگ بود

عضو هیأت علمی دانشگاه امام صادق گفت: تشییع میلیونی رهبر شهید، تجلی سرمایه اجتماعی و رژه پیروزی ملت ایران بود.

حمید هوشنگی عضو هیأت علمی دانشگاه امام صادق(ع) با تحلیل ابعاد اجتماعی تشییع ده‌ها میلیونی پیکر مطهر امام شهید امت، اظهار کرد: برای بررسی سرمایه اجتماعی جامعه ایرانی در این مراسم باید به جنگ ۱۲ روزه بازگشت؛ جنگی که دشمن به دلیل سطح بالای همبستگی ملی، برخلاف برنامه‌ریزی خود ناچار شد آن را زودتر به پایان برساند و در ادامه تلاش کرد با اقدامات بعدی، این سرمایه اجتماعی را مستهلک کند.

وی افزود: اگر فاصله میان جنگ ۱۲ روزه و جنگ تحمیلی سوم بررسی شود، مشخص خواهد شد که هدف دشمن در این بازه زمانی، کاهش حمایت اجتماعی از نظام سیاسی بود تا در صورت تکرار حمله نظامی، همراهی ملی که در جنگ ۱۲ روزه شکل گرفت، تکرار نشود.

عضو هیأت علمی دانشگاه امام صادق(ع) با اشاره به برگزاری مراسم تشییع در عراق نیز اظهار کرد: حضور گسترده مردم نجف، کربلا و دیگر شهرهای عراق، با وجود سال‌ها تلاش آمریکا برای ایجاد فاصله میان دو ملت، نشان داد این برنامه‌ریزی‌ها به نتیجه نرسیده است. تشییع رهبر شهید در عراق نیز همانند ایران، نمادی از شکست راهبرد دشمن و رژه پیروزی جبهه مقاومت بود.

وی تأکید کرد: مراسم تشییع رهبر شهید انقلاب، تثبیت‌کننده دستاوردهای ماه‌های اخیر در میدان و عرصه اجتماعی بود و حمایت همه‌جانبه ملت ایران از انقلاب اسلامی، تمامیت ارضی کشور و نظام جمهوری اسلامی را به نمایش گذاشت.

درس‌های فراموش‌نشدنی

رهبرانقلاب: برای دشمن آمریکایی درس‌های فراموش‌نشدنی داریم

هگمتانه، گروه ایران و جهان: رهبر معظم انقلاب فرمودند: امروز شیطان بزرگ بار دیگر چهره واقعی و بدون نقاب خود را آشکار کرده تا این تجربه تاریک از جنایت و بدعهدی، سند محکم دیگری بر دروغگویی، غیرمنطقی و غیر قابل اعتماد و پلید بودن آمریکا باشد.

رهبر معظم انقلاب اسلامی حضرت آیت‌الله سید مجتبی خامنه‌ای در پیامی با تشکر از ملت و تلاش‌های مراجع و نخبگان، حماسه بی‌نظیر و تاریخی ملت در رستاخیز بی‌سابقه بدرقه آقای شهید ایران را نصاب تازه‌ای از جلوه بعثت و اراده مستحکم هویت اسلامی. ایرانی برشمردند و با اشاره به نقض عهدهای مکرّر شیطان بزرگ نسبت به تفاهم‌نامه امضاشده بین رئیس‌جمهوران ایران و آمریکا، فرمودند: اکنون که دشمن آمریکایی به‌دنبال جنگ‌افروزی و تحمّل هزینه‌های سنگین‌تر و بی‌آبرویی بیشتر است، بداند که ملّت عزیز ایران و جبهه مقاومت، درسهای فراموش‌نشدنی برای او دارد که رشادت‌های رزمندگان اسلام و غیرت مردمان شجاع خطّه جنوب در این روزها نمونه‌هایی از آن را نشان داده است.

رهبر معظم انقلاب همچنین بار دیگر با تأکید بر ضرورت حفظ انسجام اجتماعی و پرهیز از تفرقه، خاطرنشان کردند: ممکن است کسانی با اخلاص تمام و از سر خیرخواهی، انتقاداتی نسبت به عملکرد بعضی از مسؤولین داشته باشند؛ این عزیزان که بعضی از ایشان از زمره پیشروان بصیرت هستند باید مراقب باشند تا این رویکرد: اوّلاً ظلمی را بر بی‌گناهی روا ندارد که آن خود منشأ محرومیّت از برکات و عنایات می‌گردد.

و ثانیاً موجب شکست در وحدت و انسجام اجتماعی نگردد؛ که با حفظ این جهات، انتقادها موجب رونق و شکوفایی امور خواهد شد.

در بخشی از پیام رهبر معظم انقلاب اسلامی آمده است: امروز شیطان بزرگ بار دیگر چهره واقعی و بدون نقاب خود را آشکار کرده تا این تجربه تاریک از جنایت و بدعهدی، سند محکم دیگری بر دروغگویی، غیرمنطقی و غیر قابل اعتماد و پلید بودن آمریکا باشد.

● صیانت از وحدت و پرهیز از تفرقه و تنازع وظیفه همگانی است

لازم است به شما مردم باوفا و سرافراز ایران عرض شود که از جمله اصولی‌ترین امور در این برهه، اصرار بر وحدت کلمه و اتحاد مقدّس در همه سطوح مردم و مسؤولان و در تمام عرصه‌ها برای تحقّق آرمان‌های بلند انقلاب اسلامی و تأمین عزّت و استقلال ایران عزیز خصوصاً در برابر دشمن جنایتکار و حیله‌گر آمریکایی است. همان‌گونه که پیش از این مکرّراً و مؤکّداً تذکر داده شد، صیانت از وحدت و پرهیز از تفرقه و تنازع، اختلافات سیاسی و برجسته کردن تفاوت‌های اجتماعی وظیفه همگانی است و البته نقش مسؤولان و عناصر دلسوز و دلباخته انقلاب و امام و رهبر شهید در انسجام و یکپارچگی کشور، مهم‌تر و حسّاس‌تر است.

● دشمن نباید هیچ علامت ضعفی از ما دریافت کند

براین‌اساس، ملّت عزیز، با تداوم بر اعتماد به مسؤولان دلسوز در هر سه قوّه که تلاش ایشان برای رفاه و سعادت ملّت، مشهود می‌باشد، همچنان برای تضمین صیانت از منافع ایران اسلامی، هوشیار و فعّال در میدان خواهد بود. ممکن است کسانی با اخلاص تمام و از سر خیرخواهی، انتقاداتی نسبت به عملکرد بعضی از مسؤولین داشته باشند. به‌نظر بنده، در عین اینکه این اهتمام و نگرانی ایشان برای نظام همچون اشخاص خودشان، سرمایه ارزشمندی به‌شمار می‌آید و فی‌نفسه امری مطلوب قلمداد می‌شود، این عزیزان که بعضی از ایشان از زمره پیشروان بصیرت هستند باید مراقب باشند تا این رویکرد، اوّلاً ظلمی را بر بی‌گناهی روا ندارد که آن خود منشأ محرومیّت از برکات و عنایات می‌گردد؛ و ثانیاً موجب شکست در وحدت و انسجام اجتماعی نگردد؛ که با حفظ این جهات، انتقادها موجب رونق و شکوفایی امور خواهد شد. دشمن نباید هیچ علامت ضعفی و از جمله این ضعف را از ما دریافت کند؛ که هرگاه ما این مراقبت‌ها را به‌طور کامل مراعات نماییم، او به‌ناچار رو به هزیمت خواهد گزارد.

بار دیگر از یکایک مردم عزیز که خود، صاحب‌عزای پدر شهید امّت هستند و با وجود دشواری‌ها و برخی محدودیت‌ها و ناملایمات در رویداد عظیم بدرقه آقای شهید ایران، حماسه‌ای تاریخی خلق کردند صمیمانه قدردانی می‌کنم.

همچنین از مراجع معزّز تقلید، علما، اندیشمندان و نخبگان، فعّالان فرهنگی، اجتماعی و سیاسی و از اقدامات و تلاش‌های نهادهای کشوری و لشکری و نیز حضور مقامات و نمایندگان جبهه سرافراز مقاومت و نهضت‌های پرافتخار اسلامی تشکر می‌کنم. امید است همه کسانی که در این حماسه تاریخی به هر نحوی حضور و همراهی و همدلی داشته‌اند، مشمول عنایت و دعای خاص سرورمان عجّل الله تعالی فرجه الشّریف باشند.

نیروی دریایی سپاه پاسداران:

دو کشتی در تنگه هرمز هدف قرار گرفت و دو کشتی مجبور به بازگشت شدند

یک قطره نفت و گاز بدون هماهنگی و اجازه از تنگه هرمز عبور نخواهد کرد

هگمتانه، گروه ایران و جهان: نیروی دریایی سپاه پاسداران اعلام کرد: ۴ کشتی در مسیر ناایمن تنگه هرمز دچار حادثه و انصراف از مسیر شدند.

نیروی دریایی سپاه پاسداران انقلاب اسلامی اعلام کرد: روز گذشته چهار فروند کشتی متخلف با شیطنت و حمایت تروریست‌های آمریکایی و با خاموش نمودن سامانه‌های ناوبری و بی‌توجهی به اخطارهای پایگاه کنترل تنگه هرمز نیروی دریایی سپاه، قصد اخلال و خروج از تنگه هرمز را از مسیر ناایمن داشتند که دو فروند از آن‌ها دچار حادثه شده در جای خود متوقف گردیدند و دو فروند دیگر از ادامه مسیر منصرف شدند.

نیروی دریایی سپاه اعلام می‌دارد که کنترل تنگه هرمز در اختیار کامل این نیرو می‌باشد و تنها مسیر عبوری ایمن مسیر مشخص‌شده و اعلام‌شده می‌باشد و یک قطره نفت و گاز و کود شیمیایی همان‌گونه که قبلاً گفته شده است، بدون هماهنگی و اجازه از تنگه هرمز عبور نخواهد کرد.

شناورهایی که تحت‌تأثیر صحبت‌های دشمن آمریکایی قرار می‌گیرند و وارد مسیر ناایمن می‌شوند مطمئناً دچار حادثه خواهند شد.

سردار عبداللهی: نیروهای مسلح به هرگونه وحشی‌گری پاسخی ویرانگر می‌دهند

هگمتانه، گروه ایران و جهان: فرمانده قرارگاه مرکزی خاتم‌الانبیا به دشمنان هشدار داد: نیروهای مسلح به هرگونه وحشیگری پاسخی ویرانگر می‌دهند.

فرمانده قرارگاه مرکزی خاتم‌الانبیا به دشمن حیله‌گر آمریکایی هشدار داد که نیروهای مسلح به هرگونه وحشیگری پاسخی ویرانگر می‌دهند.

در پیام سرلشکر خلبان علی عبداللهی آمده است: در امتداد راه پرفروغ قائد شهید امت و شهدای والامقام ایران اسلامی و جبهه مقاومت، بار دیگر با رهبر حکیم و فرزانه انقلاب اسلامی و فرمانده معظم کل قوا حضرت آیت‌الله سید مجتبی خامنه‌ای مدظله العالی عهد می‌بندیم که پیام صریح و نورانی معظم‌له در صیانت از آرمان‌های انقلاب، اتحاد مقدس و انسجام ملی را در نیروهای مسلح نصب‌العین قرار دهیم و در تقویت هرچه بیشتر همدلی و وحدت و یکپارچگی بین نیروهای مسلح، مردم و مسؤولان دلسوز در قوای سه‌گانه برای تضمین منافع ملت ایران و دفاع از حقوق مردم و امنیت ملی، همه توان و ظرفیت خود را به کار گیریم.

با تبعیت از فرامین و تدابیر زعیم عالی‌قدر و فرمانده عزیزتر از جانمان به شیطان بزرگ و دشمن جنایت‌کار، عهدشکن و حیله‌گر آمریکایی نیز یادآور می‌شویم هرگونه طمع‌ورزی، زورگویی، تمامیت‌خواهی و وحشی‌گری با پاسخ قاطع و ویرانگر رزمندگان مؤمن، شجاع و مقتدر در نیروهای مسلح مواجه می‌گردد و هزینه‌هایی سنگین‌تر از جنگ تحمیلی دوم و سوم را بر آنان تحمیل خواهیم کرد.

اقتدار دفاعی کشور عزیزمان از یک سو پشتوانه محکمی برای آرامش و امنیت ملت غیرتمند و شجاع از جنوب تا شمال و از شرق تا غرب سرزمین سرافراز و پهناور ایران و از سوی دیگر بستری برای خدمتگزاری و فعالیت مسؤولان خدوم کشور برای رفاه و سعادت مردم شرافتمند است.

اردوگاه دشمن به دنبال شکست‌های پی در پی در جنگ نظامی، به ایجاد شکاف و تفرقه بین مردم و مسؤولان دل خوش کرده است؛ چرا که هزیمت شیطان بزرگ، آمریکای جنایتکار در گرو انسجام درونی می‌باشد و مقابله جدی با این دسیسه شیطانی، برای ناامید کردن دشمن بر همگان امری ضروری و لازم است.

به یاری خداوند متعال، از انسجام برخاسته از رستاخیز بی‌سابقه و تاریخ‌ساز و نصاب ملت مبعوث‌شده در بدرقه امام شهید امت و آزادگان جهان با همه توان و ظرفیت صیانت خواهیم نمود.

سردار جوانی: عاملان شهادت رهبر شهید آرامش را به گور خواهند برد

هگمتانه، گروه ایران و جهان: معاون سیاسی سپاه پاسداران انقلاب اسلامی، با تأکید بر لزوم مجازات آمران و عاملان شهادت رهبر شهید انقلاب، گفت: عاملان این جنایت باید با خواب آرام و آسایش خداحافظی کنند؛ شیوه‌ها و روش‌های مجازات نیز به شکل‌های مختلف از سوی آزادی‌خواهان، جبهه مقاومت و ملت‌های آزاده دنبال خواهد شد.

سردار یدالله جوانی، معاون سیاسی سپاه پاسداران انقلاب اسلامی در رابطه با خون‌خواهی، انتقام و قصاص قاتلان رهبر شهید انقلاب اظهار کرد: در بحث خون‌خواهی، انتقام و قصاص، اولین نکته‌ای که باید به آن توجه کرد، این است که آمریکایی‌ها، صهیونیست‌ها و در صدر آن‌ها رئیس‌جمهور آمریکا، ترامپ، دست به یک جنایت بزرگ زدند. برخلاف تمامی معاهدات و مقررات بین‌المللی، کسی را به شهادت رساندند که از جایگاه حقوقی، سیاسی و مذهبی بالایی برخوردار بود. این یک اقدام کاملاًتروریستی و برخلاف همه مقررات و قوانین بود.

وی ادامه داد: بر اساس مبانی حقوقی و قضایی، خون‌خواهی، قصاص و انتقام گرفتن، دقیقاً بر اساس عدالت، امری کاملاً طبیعی است و نه تنها ملت ایران، بلکه امت اسلام و تمام آزادی‌خواهان جهان که پرچمدار مبارزه با استکبار را مقام معظم رهبری می‌دانستند و پیرو ایشان بودند، امروز خون‌خواه ایشان هستند.

سردار جوانی افزود: آنچه در پیام مقام معظم رهبری، حضرت آیت‌الله سید مجتبی حسینی خامنه‌ای، مورد تأکید قرار گرفت، این بود که امروز همه آزادی‌خواهان جهان چنین خون‌خواهی‌ای را دنبال خواهند کرد و طبیعی است که تمام کسانی که در این جنایت، یعنی به شهادت رساندن امام ما، نقش داشتند و همچنین کسانی که در به شهادت رساندن دیگر همراهان امام، فرماندهان، دانشمندان و مردم ما دست داشتند و این جنایت بزرگ را انجام دادند، باید مجازات شوند.

● خون‌خواهی امام شهید امروز بعد جهانی دارد

وی تصریح کرد: موضوع کاملاً روشن است. این حق ملت ما، حق امت اسلام و حق تمامی آزادی‌خواهان جهان است که چنین مطالبه‌ای را داشته باشند. در کشور ما نیز از همان ابتدا پرچم خون‌خواهی برافراشته شد و این مطالبه‌ای فراگیر از سوی مردم ما و البته فراتر از مردم ما در دیگر کشورهای اسلامی است. در عراق، در مراسم تشییع، شاهد چنین شعارهایی بودیم. در میان ملت‌ها نیز چنین مطالباتی وجود دارد. حتی پس از شهادت امام، در پاکستان، عده‌ای از جوانان و مردم این کشور به سمت کنسولگری آمریکا حرکت کردند و حمله کردند. این نشان‌دهنده آن است که دل‌های همه مسلمانان و همه آزادی‌خواهان جهان جریحه‌دار شد، چرا که این مصیبت، فقط مصیبت مردم ما نبود، بلکه مصیبتی جهانی بود که بر امت اسلام و همه آزادی‌خواهان وارد شد.

وی درباره تجاوزات صورت گرفته آمریکا در خاک ایران نیز گفت: در خصوص این اقدامات وحشیانه و حرکت‌های نظامی که آمریکایی‌ها در منطقه طی روزهای گذشته انجام دادند، کاملاً مشخص است که این اقدامات نقض آشکار تفاهم‌نامه‌هاست. ملت ایران نیز بارها موضع صریح خود را اعلام کرده است. مسؤولان و فرماندهان ما امروز در داخل کشور بر این موضوع اجماع دارند که باید در برابر هر نوع تهاجم و تعدی، محکم ایستاد و دفاع کرد.

کارت‌های ایران برای بی‌اثر کردن محاصره دریایی

ایران می‌تواند هم هزینه ادامه محاصره دریایی را بالا ببرد و هم با مسیرهای جایگزین اثر آن را کاهش دهد.

از بستن باب‌المندب و زیر ضرب بردن زیرساخت‌های خاص دشمن تا استفاده از ظرفیت خزر و سوآپ انرژی، مجموعه‌ای از ابزارهای متنوعی است که می‌تواند ماجرای محاصره را جور دیگری رقم بزند.

اقتصادی

قیمت بلیت پروازهای اربعین مشخص شد

رئیس سازمان هواپیمایی کشوری از نرخ بلیت یکطرفه پرواز تهران. نجف و مشهد. نجف ۱۲ و ۱۴ میلیون تومان اعلام کرد.

ابوذر شیرودی اظهار کرد: با توجه به ضرورت برنامه‌ریزی منسجم به‌منظور ارائه خدمات ایمن و منظم و به‌منظور ایجاد وحدت رویه، ارتقا کیفیت خدمات، صیانت از حقوق مسافران، مدیریت ظرفیت ناوگان و تسهیل دسترسی زائران به خدمات حمل‌ونقل هوایی، ضوابط پروازهای اربعین حسینی ۱۴۰۵ در بخشنامه‌ای به شرکت‌های هواپیمایی داخلی ابلاغ شد.

وی با اشاره به بازه زمانی عملیات پروازهای اربعین سال ۱۴۰۵ از ۳۱ تیر تا ۱۶ مرداد ۱۴۰۵، گفت: حداکثر بهای بلیت یک‌طرفه از استان‌های خراسان رضوی، خراسان شمالی، خراسان جنوبی، سیستان و بلوچستان، کرمان، یزد، هرمزگان، فارس، مازندران و گلستان به‌مقاصد بغداد یا نجف اشرف و بالعکس، مبلغ ۱۴۰ میلیون ریال (۱۴ میلیون تومان) تعیین شده است.

قیمت بنزین در آمریکا در آستانه ۴ دلاری شدن است

با اقدامات خصمانه آمریکا و انسداد تنگه هرمز قیمت بنزین در آمریکا در آستانه ۴ دلاری شدن است.

میانگین قیمت هر گالن بنزین در آمریکا به مانند چند روز گذشته مجددا افزایش یافت و در آستانه ۴ دلاری شدن قرار گرفته است.

میانگین قیمت۳,۹۹۸۰ دلاری کمی بیش از یک سنت بالاتر از میانگین دیروز و ۱۱ سنت بیشتر از یک هفته پیش است. قیمت بنزین در آمریکا از زمان شروع جنگ در ایران، ۳۴ درصد افزایش یافته است.

بانک مرکزی:

فعلاً خبری از افزایش سود بانکی نیست

در حالی که بانک مرکزی پیش‌تر از بررسی سناریوهای مختلف نرخ سود خبر داده بود، پیگیری‌ها نشان می‌دهد فعلاً تصمیمی برای افزایش نرخ سود بانکی ندارد.

پیگیری‌ها از بانک مرکزی نشان می‌دهد این بانک فعلاً قصدی برای افزایش نرخ سود سپرده و تسهیلات ندارد و هرگونه تصمیم در این زمینه به شرایط اقتصادی و نتایج بررسی‌های کارشناسی وابسته خواهد بود.

بانک مرکزی پیش از این در واکنش به خبر فارس درباره افزایش ۱۰ درصدی نرخ سود اعلام کرده بود همه گزینه‌ها و سناریوهای سیاستی در کمیته‌های تخصصی در حال بررسی است.

بانک مرکزی در پاسخ به این سؤال که تقریبا چه زمانی بررسی‌ها تکمیل می‌شود گفت که زمان مشخصی تعیین نشده و «ممکن است این فرآیند ۶ ماه، یک سال یا حتی بیشتر طول بکشد.»

فروش ۹ هزار دستگاه خودرو بدون قرعه‌کشی

شرکت ایران‌خودرو در دوره جدید عرضه در هفته جاری ۹ هزار دستگاه خودرو بدون قرعه‌کشی به متقاضیان عرضه می‌کند.

دور جدید فروش اینترنتی محصولات ایران‌خودرو در قالب فروش فوری و با موعد تحویل ۳۰ روزه، از روز سه‌شنبه ۳۰ تیرماه آغاز می‌شود و تا ساعت ۲۴ روز چهارشنبه ۳۱ تیر ادامه خواهد داشت.

در این طرح، ثبت‌نام بدون قرعه‌کشی و تا تکمیل ظرفیت انجام خواهد شد. ایران‌خودرو در این مرحله از فروش محصولات خود، ۹ هزار دستگاه از خودروهای تارا دستی ۷۱P، دنا پلاس دستی رینگ آلومینیومی، رانا پلاس و سورن پلاس XU7P رینگ آلومینیومی را به صورت فروش قطعی و با موعد تحویل ۳۰ روزه عرضه می‌کند.

در این مرحله، ثبت درخواست خرید به صورت اینترنتی و بدون برگزاری قرعه‌کشی انجام می‌شود و متقاضیان باید هنگام ثبت درخواست، وجه خودرو را در حساب بانکی خود موجود داشته باشند تا فرآیند پرداخت و ثبت‌نام تکمیل شود.

اولین روزنامه همدان مرکز همه ارزش‌های تمدنی ایران
www.hegmataneh-news.ir
هگمتانه
دوشنبه ۲۹ تیر ۱۴۰۵
۵ صفر ۱۴۴۸
شماره ۶۲۱۴ • سال سی و هفتم

روزنامه فرهنگی، اجتماعی، ورزشی صبح استان همدان
صاحب امتیاز: شهرداری همدان
مدیر مسؤول: سید حامد تروهید
زیر نظر شورای سردبیری
چاپ : نوین
وبگاه: www.hegmataneh-news.ir
پیام‌رسان ایتا: @hegmataneh_news_ir
رایانامه: hegmataneh.newspaper@gmail.com
نشانی: همدان، میدان آرامگاه بوعلی‌سینا، محوطه تالار فجر
انتشار مطالب بیانگر دیدگاه صاحب اثر است و الزاما دیدگاه روزنامه نیست.

نمابر تحریریه: ۰۸۱-۳۸۲۶۲۷۰۰
تلفن تحریریه: ۰۸۱-۳۸۲۸۲۹۴۰
ارتباط با تحریریه در پیام‌رسان ایتا
۰۹۱۸ ۶۳۸ ۶۱۲۹

برایت سیل اشک دیده کافی نیست، اقیانوس!
که ما هم سیل اشک روح را باور نمی‌کردیم
اگر چه سینه‌سرخانی فراوان پیش از این رفتند
ولی پرواز سرخ کوه را باور نمی‌کردیم
فاطمه هاوشکی

حدیث روز
امام علی علیه السلام:
از لغزش جوانمردان درگذرید، زیرا جوانمردی نمی‌لغزد جز آن که دست خدا او را بلند مرتبه می‌سازد.
حکمت ۲۰ نهج‌البلاغه

فرهنگ شهروندی

سجاده‌هایی که در امتداد آسمان پهن شد

هگمتانه، گروه فرهنگ شهروندی: سال ۱۳۶۱، ورزشگاه شهدای قدس شاهدی شد بر معراج سرخ مردانی که قنوت نماز جمعه‌شان به مسلخ عشق بدل گشت و در قنوت خون، آسمانی شدند.
امروز پس از سال‌ها، به پاس آن ایستادگی مظلومانه و برای زنده نگاه داشتن یاد قهرمانان محراب ورزشگاه، مردم همدان گرد هم آمدند.
آئین یادواره و رونمایی از المان شهدای والامقام حادثه خونین نماز جمعه سال ۶۱ با حضور خانواده‌های معظم شهدا، ایثارگران و جانبازان سرافراز، مسؤولین، پیشکسوتان، جامعه ورزش و جوانان و عموم مردم شریف و ولایت‌مدار در ورزشگاه شهدای قدس (محل عروج شهدا) برگزار شد.
این آئین با مشارکت معاونت ورزش، سازمان فرهنگی اجتماعی و ورزشی شهرداری همدان و معاونت جوانان اداره کل ورزش و جوانان استان همدان برگزار گردید.

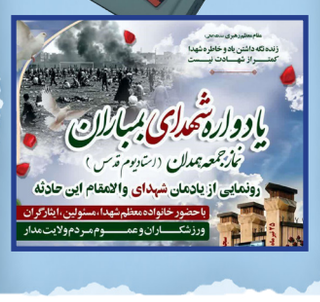

مدیریت پسماند و انضباط شهری ضرورت تحویل به موقع زباله

هگمتانه، گروه فرهنگ شهروندی: مدیریت پسماند، یکی از مهم‌ترین چالش‌های زندگی شهری مدرن است. در این میان، نقش شهروندان در هماهنگی با سیستم جمع‌آوری زباله، نقشی حیاتی و غیرقابل انکار دارد. یکی از ساده‌ترین و در عین حال مؤثرترین اقداماتی که هر شهروند می‌تواند انجام دهد، رعایت ساعت مشخص برای بیرون گذاشتن زباله‌های خانگی است. تعیین بازه زمانی مشخص، مثلاً بین ساعات ۸ تا ۱۰ شب، صرفاً یک قرارداد اداری نیست؛ بلکه ضرورتی است که مستقیماً با سلامت فردی و جمعی، هزینه‌های شهری و حفظ کرامت محیط زندگی پیوند خورده است.

● زباله‌های رها شده، سرباری بر دوش شهر و شهروندان

اگر زباله‌ها به موقع و در ساعت مقرر تحویل داده نشوند، به سرعت به یک معضل حاد و سربار برای همه تبدیل می‌شوند. رها کردن زباله در ساعات نامناسب، نخستین و مهم‌ترین پیامد را برای خود شهروندان دارد. تجمع زباله در مقابل منازل و در معابر، منبعی برای تولید شیرابه‌های آلوده و متعفن شده و بوی نامطبوعی را در محله پخش می‌کند. این شیرابه‌ها علاوه بر آلودگی شدید محیط، زمینه‌ساز رشد و تکثیر حشرات موذی و جذب حیوانات ولگرد می‌شوند که سلامت ساکنان را به طور جدی به خطر می‌اندازند.
علاوه بر این، کیسه‌های زباله‌ای که ساعاتی طولانی در خارج از منزل رها می‌شوند، ممکن است توسط حیوانات پاره شوند و محتویات آنها در سطح کوچه و خیابان پخش شود. این صحنه نازیبا نه تنها منظر شهری را مخدوش می‌کند، بلکه کار نظافت را برای پاکبانان شهرداری دشوار و گاه غیرممکن می‌سازد و عملاً زحمات آنها را بی‌نتیجه می‌گذارد. به عبارت دیگر، سهل‌انگاری در تحویل به موقع زباله، زنجیره منظم جمع‌آوری را مختل کرده و هزینه‌های نگهداشت شهر را به طرز چشمگیری افزایش می‌دهد.

● بازتاب مضرات سهل‌انگاری؛ از فرد تا جامعه

بی‌توجهی به زمان تحویل زباله، بازتابی فراتر از یک کوچه و محله دارد و به کل سیستم مدیریت شهری آسیب می‌زند. وقتی چرخه جمع‌آوری شبانه با انباشت زباله‌های دوباره‌گذاری‌شده در ساعات ابتدایی روز مواجه می‌شود، فشار مضاعفی بر ناوگان حمل‌ونقل پسماند و نیروی انسانی وارد می‌آید. این امر نه تنها هزینه‌های جاری شهرداری را افزایش می‌دهد، بلکه کیفیت خدمت‌رسانی به سایر شهروندان را نیز تحت تأثیر قرار می‌دهد. از منظر زیست محیطی، انباشت زباله در سطح شهر، به ویژه در فصول گرم سال، باعث تشدید آلودگی هوا و محیط زیست می‌شود. تحقیقات نشان می‌دهد که مشارکت پایین شهروندان در مدیریت پسماند، به بی‌ثباتی در سیستم مدیریت شهری و بروز ناپایداری‌های زیست محیطی دامن می‌زند. به عبارت روشن‌تر، رفتار فردی هر شهروند در قبال زباله‌اش، بر کیفیت زندگی همه ساکنان یک شهر تأثیر می‌گذارد و سهل‌انگاری در این زمینه، ترجمانی از عدم مسؤولیت‌پذیری اجتماعی است.

● فواید رعایت زمان‌بندی؛ گامی به سوی شهری پاکیزه

در مقابل، رعایت ساعت تعیین‌شده برای تحویل زباله، فواید بی‌شماری به همراه دارد. این اقدام ساده، هزینه‌های مدیریت پسماند را به شکل قابل توجهی کاهش می‌دهد. هماهنگی شهروندان با برنامه زمان‌بندی شهرداری، امکان تخلیه سریع‌تر و منظم‌تر مخازن را فراهم کرده و پاکبانان می‌توانند با برنامه‌ریزی دقیق‌تری به نظافت معابر بپردازند. نتیجه این هماهنگی، شهری پاکیزه‌تر، زیباتر و عاری از بوی نامطبوع خواهد بود که آرامش و آسایش را برای همه ساکنان به ارمغان می‌آورد.
علاوه بر این، تحویل به موقع زباله، زمینه‌ساز تفکیک بهتر از مبدأ و افزایش نرخ بازیافت است. وقتی زباله‌ها در کیسه‌های سالم و در زمان مناسب جمع‌آوری شوند، امکان پردازش و بازیافت آنها به مراتب آسان‌تر خواهد بود. در نهایت، این فرهنگ شهروندی که در آن هر فردی خود را در قبال پسماندی که تولید می‌کند مسؤول می‌داند، گامی مؤثر در جهت تحقق توسعه پایدار شهری و حفظ محیط زیست برای نسل‌های آینده است. به خاطر داشته باشیم که رعایت این نظم، سرمایه‌ای اجتماعی برای شهری سالم‌تر و زیست‌پذیرتر خواهد بود.

● منابع:
۱. پایگاه خبری کرج امروز، «تحویل به موقع زباله هزینه‌های مدیریت پسماند را کاهش می‌دهد»
۲. خبرگزاری آنا، «جمع‌آوری پسماند در تهران روزانه تا سه نوبت انجام می‌شود»
۳. پایگاه خبری کرج امروز، «ساعت ۹ شب را فراموش نمی‌کنیم»
۴. مجله آمایش جغرافیایی فضا، «شناسایی و تبیین پیشران‌های کلیدی مؤثر بر مشارکت شهروندان در مدیریت پسماند شهری»
۵. وبسایت بهروب، «مزایای تفکیک زباله از مبدا»

تابستان؛ فرصتی برای تغییر عادت‌های شهری

هگمتانه، گروه فرهنگ شهروندی: فصل تابستان، با روزهای بلند و گرم خود، همواره چالش‌هایی را برای شهروندان کلانشهرها به همراه داشته است. افزایش دمای هوا، از یک سو، فشار مضاعفی بر زیرساخت‌های شهری و خودروهای شخصی وارد می‌آورد و از سوی دیگر، کیفیت زندگی و سلامت شهروندان را تحت تأثیر قرار می‌دهد. در این میان، عادت دیرینه استفاده از خودروی شخصی برای تمامی سفرهای درون‌شهری، نه‌تنها راهگشا نیست، بلکه بر مشکلات موجود می‌افزاید. بررسی کارشناسی نشان می‌دهد که روی آوردن به شیوه‌های حمل‌ونقل پاک و فعال نظیر دوچرخه‌سواری و پیاده‌روی، نه یک انتخاب لوکس، بلکه یک ضرورت انکارناپذیر برای تابستان‌های امروز است.

● کاهش بار ترافیکی و هزینه‌های کلان اقتصادی

یکی از مهم‌ترین پیامدهای استفاده افراطی از خودرو در فصل گرما، افزایش حجم ترافیک و در نتیجه، اتلاف وقت و انرژی است. گرمای هوا، خودروها را مستعد داغ کردن موتور، کاهش عمر باتری و تبخیر مایعات حیاتی می‌کند که این امر هزینه‌های تعمیر و نگهداری را به طرز چشمگیری افزایش می‌دهد. از سوی دیگر، ترافیک سنگین، به ویژه در مراکز شهرها، موجب تشدید آلودگی هوا می‌شود. بر اساس گزارش‌ها، طرح‌های کنترل آلودگی هوا که برای کاهش تردد خودروها وضع شده‌اند، محدودیت‌هایی برای تردد خودروها در مرکز شهر ایجاد می‌کنند و ورود غیرمجاز به این محدوده‌ها با جریمه‌های سنگین همراه است. این محدودیت‌ها، نشان از بحرانی جدی دارند که تنها با کاهش شمار خودروها قابل حل است. انتخاب دوچرخه یا پیاده‌روی برای مسیرهای کوتاه، به‌طور مستقیم به کاهش ترافیک و هزینه‌های سفرهای شهری کمک می‌کند.

● سلامت فردی در گرمای تابستان

در مقابل هزینه‌های سنگین نگهداری خودرو در تابستان، پیاده‌روی و دوچرخه‌سواری به‌عنوان فعالیت‌های هوازی، سرمایه‌ای تمام‌نشدنی برای سلامت فردی محسوب می‌شوند. پیاده‌روی منظم، تأثیری شگرف بر سلامت روان و جسم دارد و با کاهش سطح استرس، افزایش انرژی مثبت و بهبود وضعیت احساسی، روحیه افراد را در روزهای گرم و طاقت‌فرسا تقویت می‌کند. این فعالیت ساده، با تقویت قلب و عروق و کاهش خطر بیماری‌های مزمنی مانند دیابت و فشار خون بالا، به‌عنوان یک سپر دفاعی قدرتمند در برابر آسیب‌های سبک زندگی ماشینی عمل می‌نماید. همچنین، پیاده‌روی در فضای باز، با افزایش تولید هورمون‌های شادی‌آور (اندورفین) و بهبود تعاملات اجتماعی، نقشی کلیدی در کاهش افسردگی و افزایش اعتمادبه‌نفس ایفا می‌کند. در واقع، گرما نباید بهانه‌ای برای بی‌حرکتی باشد، بلکه می‌توان با انتخاب ساعات خنک‌تر روز (مثل صبح زود یا غروب)، از این فرصت برای بهبود سلامت جسم و روان بهره برد.

● گامی برای آینده‌ای پایدار

تابستان، بیش از هر فصل دیگری، گرمای ناشی از فعالیت‌های انسانی را به رخ می‌کشد. خودروهای شخصی با تولید گازهای گلخانه‌ای، سهم بزرگی در این پدیده دارند. با انتخاب دوچرخه یا پیاده‌روی، هر شهروند به‌طور مستقیم در کاهش انتشار آلاینده‌ها و بهبود کیفیت هوا سهیم می‌شود. این انتخاب، نه تنها کمکی به کاهش بحران آلودگی هواست که وابستگی به سوخت‌های فسیلی را نیز کاهش می‌دهد. مسیری که امروز با دوچرخه طی می‌شود، فردایی را رقم می‌زند که در آن هوای پاک‌تر و شهری زیست‌پذیرتر به میراثی برای نسل‌های آینده تبدیل خواهد شد.

● نتیجه‌گیری

گرمای تابستان، هرچند چالش‌برانگیز است، اما می‌تواند سرآغازی برای بازنگری در عادات روزمرهٔ حمل‌ونقل باشد. تردد با خودرو در این فصل، نه‌تنها هزینه‌های مادی و جانی دارد، بلکه به حرارت و آلودگی شهر دامن می‌زند. در مقابل، پیاده‌روی و دوچرخه‌سواری، راه‌حلی ساده، کارآمد و سرشار از منافع فردی و جمعی هستند که برای شهروندان آگاه و مسؤول، انتخابی هوشمندانه محسوب می‌شود.

● منابع:
۱. مجله رونیکس، «۱۱ مورد از نکات نگهداری خودرو در تابستان که بهتر است بدانید!»
۲. مجله بیمه دات کام، «همه چیز در مورد طرح آلودگی هوا تهران ۱۴۰۵ - جریمه، ساعت»
۳. فیت کلاب، «معرفی تأثیرات مثبت پیاده‌روی بر سلامت روانی و جسمی»
۴. همراه مکانیک، «محدوده طرح آلودگی هوا تهران ۱۴۰۵»
۵. ویکی‌پدیا، «آلودگی هوای تهران»
۶. ویکی‌پدیا، «پیاده‌روی»

داستان تاکسی

پدر من هر روز میره پارک

سوار که شد، دلش بی‌قرار بود. انگار همه لحظه‌ها، همه افکار و تمام حواسش پراکنده بودند. عجله‌ای که از خانه بیرون آمده بود، حتی به کفش‌هایش نیز سرایت کرده بود، طوری که یکی از آن‌ها تا به تا پوشیده شده بود. راننده که حال بدش را دید، بی‌درنگ راه افتاد. آقایی که در صندلی جلو نشسته بود و به نظر می‌رسید حدود هشتاد ساله باشد، با صدای آرامی گفت:
«خدا برای همه خیر پیش بیاره.»
زن اما در آن لحظه، از آن اندازه آشفته و پریشان بود که توانایی پاسخ دادن نداشت. ذهنش درگیر صدای تلفن بود؛ همسایه مادرش با نگرانی به او خبر داده بود که حال پیرزن خوب نیست. انگار از حال رفته بود و تنها صدای افتادنش روی زمین، همسایه پایینی را متوجه کرده بود.
موبایلش را دوباره برداشت:
«داداش، راه افتادی؟ زود بیا، من هم توی تاکسی‌ام.»
گوشی را قطع کرد و با صدایی لرزان به راننده گفت:
«آقا، می‌شود کمی تندتر بروید؟»
راننده با نگاهی که نشان از همدردی داشت، گفت:
«سعی می‌کنم، ولی امروز خیابان‌ها خیلی شلوغ هستند. مسافر هم دارم، نمی‌توانم از کوچه‌ها بروم.»
مردی که در صندلی جلو نشسته بود، آرام گفت:
«اشکالی نداره، اول این بنده خدا رو برسونید، من عجله ندارم.»
راننده با شنیدن آدرس، به اولین کوچه پیچید. زن در حالی که با نگرانی به بیرون نگاه می‌کرد، به آرامی گفت:
«ممنونم، خیلی لطف کردید. مادرم حالش خوب نیست. همسایه‌اش بهم خبر داد.»
مرد با لحنی غمگین گفت:
«پیری بد دردیه! یکی باید همیشه حواسش به آدم باشه. من خودم هم فشار خون و چربی دارم و هزار تا درد دیگه. دخترام هر روز بهم سر می‌زنن. ولی باز هم خیلی وقتا تنهام.»
راننده گفت:
«بله، خیلی سخته تنهایی.»
زن با آهی کوتاه پاسخ داد:
«ما دوست داریم بیاد پیش ما زندگی کنه، ولی خودش قبول نمی‌کنه.»
مرد گفت:
«خب، نمی‌خواد استقلالش به هم بخوره. نمی‌خواد مزاحم شماها بشه حتماً... من خودم هم همین‌طورم.»
راننده گفت:
«آره، هر کس زندگی خودش رو داره. پدر من هر روز میره پارک. نزدیک خونه‌اش یه پارک هست. با دوستاش اونجا دور هم جمع می‌شن.»
پیرمرد که به آرامی نگاهی به بیرون انداخت، گفت:
«آره، پارک‌ها خیلی خوبن. مخصوصاً برای ما پیرها که دلمون یه جای آروم می‌خواد. من خودم هر روز میرم باغ گل‌ها. نزدیک خونمونه و خیلی هم باصفا و زیباست. همه از گلکاریش لذت می‌برن.»
راننده با لحنی پر از تأیید گفت:
«از این‌جور جاها هرچقدر بیشتر باشه، بهتره. برای روحیه همه خوبه.»
زن که به مقصد رسیده بود، در حالی که با قدم‌های آرام و محتاط از ماشین پیاده می‌شد، از راننده تشکر کرد.
پیرمرد در حالی که از پنجره ماشین به آن زن نگاه می‌کرد، با دعای قلبی گفت:
«ایشالا حال این بنده خدا هم خوب باشه.»
راننده با لبخند کوتاهی پاسخ داد:
«آمین، ان‌شاءالله. خدا همه رو سلامت و خوشحال نگه داره.»
زن، پیش از آنکه در را ببندد و وارد خانه شود، نگاهی به ماشین انداخت. در دلش امیدی بود که شاید هنوز دیر نشده باشد.

شکار غول‌های فوتبال در اصفهان

صعود تاریخی امیدهای شهرداری با ده نفر

هگمتانه، گروه فرهنگ شهروندی: رقابت‌های لیگ مناطق کشور به میزبانی اصفهان، تیم امید شهرداری همدان با نمایش خیره‌کننده خود، موفق شد تیم پادما یدک را با نتیجه ۱ بر ۰ شکست داده و سومین پیروزی پیاپی خود را رقم بزند. شاگردان علی احمد فرخی‌مهر با هدایت کادر فنی متشکل از رضا اردویان، احمد رهرو و مهدی کلهر و تحت سرپرستی حسن محمدی، در حالی که از دقیقه ۱۴ با اخراج رضایی، ۱۰ نفره به میدان رفته بودند، با درخشش تماشایی جعفری در دروازه و گل حسین بهاری‌فر، موفق به کسب این پیروزی شدند.
این تیم با کسب ۹ امتیاز کامل، مقتدرانه در صدر جدول ایستاد و با شکست دادن غول‌های اصفهان و تهران، صعود خود به لیگ دسته اول را قطعی کرد.

کارگاه آموزشی تخصصی بازیگری

هگمتانه، گروه فرهنگ شهروندی: کارگاه آموزشی تخصصی بازیگری باحضور کارگردان، نویسنده و فیلم نامه نویس سینما کریم امینی با اعطای گواهی پایان دوره برای اولین بار در همدان برگزار می‌شود.
سرفصل‌های آموزشی
ـ اصول بازیگری مقابل دوربین
ـ تحلیل و درک نقش
ـ بداهه پردازی و تمرین‌های عملی
ـ بیان، احساس و شخصیت پردازی
ـ آمادگی برای تست بازیگری
ـ نکات ورود به سینما و شبکه نمایش خانگی
ـ پرسش و پاسخ و اجرای تمرین عملی
علاقه‌مندان جهت ثبت نام می توانند با شماره ۰۹۱۸۶۳۳۶۴۵۳ تماس بگیرند.

مدیر ستاد هماهنگی کانون‌های فرهنگی هنری مساجد همدان خبر داد

آغاز به کار دبیرخانه دائمی طرح ملی طراوت در استان همدان

مدیر ستاد هماهنگی کانون‌های فرهنگی هنری مساجد همدان از آغاز به کار دبیرخانه دائمی طرح ملی طراوت در استان همدان خبر داد.
حجت الاسلام عزیزی گفت: دبیرخانه طرح ملی «طراوت» در محل تالار قرآن همدان آغاز به کار کرد.

ورزش صبحگاهی ورزش شهروندی

اردوی تفریحی گیان نهاوند

اردوی تفریحی گیان نهاوند با شعار ورزش صبحگاهی ورزش شهروندی در ایستگاه پارک شهید نفیسی منوچهری با مربیگری خانم محمدی همراه با ورزش، بازی و صبحانه و با حضور و استقبال پر شور بانوان برگزار شد.

هیأت قرآنی طوبی برگزار می کند

سوگواره حضرت ابا عبدالله الحسین علیه السلام و امام شهیدمان

سوگواره حضرت ابا عبدالله الحسین علیه السلام و امام شهیدمان با سخنرانی حسینی‌یمین، مطهری، طالبی، افشاری به همت هیأت قرآنی طوبی برگزار می‌شود.
این سوگواره از ۲۷ الی ۳۱ تیرماه ساعت ۱۸ تا ۱۹:۴۵ در مزار شهدای گمنام پارک مردم هر روز در حال برگزاری است.

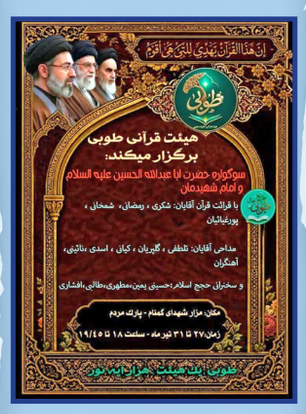

در تالار فجر در حال برگزاری است

کارگاه تخصصی «کنترل خشم و پرخاشگری»

کارگاه تخصصی «کنترل خشم و پرخاشگری» با هدف ارتقای مهارت‌های فردی و حرفه‌ای، کارگاه تخصصی ویژه دبیران مقطع متوسطه اول (ناحیه یک همدان) در حال برگزاری است.
موضوع این کارگاه راهکارهای عملی در کنترل خشم و مدیریت پرخاشگری است.
این کارگاه در روزهای ۲۸ و ۲۹ تیر ماه از ۸ صبح الی ۱۲ ظهر در تالار فجر همدان در حال برگزاری است.
این کارگاه با مشارکت «آموزش و پرورش ناحیه یک» و «انجمن مطالعات روان‌درمانی همدان» برای دبیران متوسطه اول - ناحیه یک همدان تدارک دیده شده است.